



POLÍCIA MILITAR DE MINAS GERAIS
OITAVA REGIÃO DA POLÍCIA MILITAR
DÉCIMA OITAVA COMPANHIA DE POLÍCIA MILITAR INDEPENDENTE

LAUDO DE SEGURANÇA

1. IDENTIFICAÇÃO DO ESTÁDIO

Nome do estádio: Dr. Adilson Machado de Farias	
Apelido do estádio:	
Endereço completo do estádio:	Av. Dos Esportes s/n
Cidade: Itabirinha	
Estado: MG	CEP: 35.280.000
Site:	Telefone:
Proprietário: Prefeitura Municipal de Itabirinha	
E-mail: contato@itabirinha.mg.gov.br	Telefone: (33)3247-1244
Gestor do estádio: Eliezio Ribeiro Soares	
E-mail: eliezioribeiro2022@hotmail.com	Telefone: (33)98818-9072
Qualificação profissional do Responsável: Secretário de Esportes	
Clube responsável pelo uso: Novo Esporte Clube	
E-mail: novoec284@gmail.com	Telefone: 33-999057227
Site:	

IDENTIFICAÇÃO DO SOLICITANTE

Nome: Eliezio Ribeiro Soares	Telefone: 33988189072
E-mail: eliezioribeiro2022@hotmail.com	
CPF: 03745574621	
Função no Estádio: Secretário de Esportes Municipal	

DATA E HORA DA VISTORIA

Data: 03/09/2025	Hora: 15:00
------------------	-------------

1. CARACTERÍSTICAS GERAIS DO ESTÁDIO

Para caracterização do estádio é necessário que seja descrito seu histórico recente de conflitos entre torcidas, as medidas atualizadas para a contenção da violência e suas principais características físicas, positivas e negativas, que influenciam na segurança dos usuários.

O estádio em questão apresenta um cenário favorável no que se refere à segurança, não havendo registros recentes de confrontos entre torcidas. Ademais, diversas medidas têm sido adotadas para a contenção de possíveis situações de violência, bem como sua estrutura física oferece elementos que contribuem positivamente nesse sentido.

Entre os pontos positivos, destaca-se o fato de possuir arquibancadas apenas em um lado, o que facilita a organização e o controle dos torcedores. Todo o gramado é cercado por alambrado, aumentando a proteção entre campo e arquibancadas. Há ainda a possibilidade de fechamento das vias ao redor, o que amplia a segurança de todos os participantes. Os veículos dos jogadores (ônibus) dispõem de local exclusivo para estacionamento dentro da área do estádio, garantindo maior controle e proteção.

O espaço destinado ao público contará com divisão das torcidas por meio de gradis e efetivo de segurança, e foram previstas rotas de saída para utilização em situações de confusão. O estádio também é monitorado pelas câmeras do “Olho Vivo”, que possibilitam o acompanhamento em tempo real pela Polícia Militar. Os juízes possuem vestiário separado, reduzindo riscos de contato com outros usuários, e as ambulâncias têm acesso direto ao campo, com facilidade de deslocamento em casos de emergência. Ressalta-se, ainda, a proximidade de cerca de 800 metros com o Quartel do 2º Pelotão da 18ª Cia PM Ind, o que permite resposta rápida em eventual necessidade de reforço. Para o acesso do público, encontram-se em funcionamento duas catracas.

No que tange aos pontos negativos, observa-se a ausência de câmeras de circuito fechado. Também não existem barreiras físicas fixas entre as torcidas, sendo a separação realizada por gradis e seguranças. Outro aspecto a ser considerado é a construção ainda em andamento de uma sala destinada aos órgãos de segurança.

Portanto, o estádio apresenta um histórico recente sem ocorrências relevantes, dispõe de condições físicas e operacionais que favorecem a segurança dos usuários, além de medidas preventivas adequadas, embora ainda haja pontos estruturais em fase de melhoria.

2 CRITÉRIOS E METODOLOGIA DE INSPEÇÃO

A elaboração do Laudo de Segurança parte da verificação da aderência da situação identificada *in loco* com as leis e normas vigentes. A metodologia aplicada consiste na análise da documentação exigida nas regulamentações que regem o funcionamento dos estádios de futebol, e a aplicação do Instrumento de Verificação de Segurança. Aplicado o instrumento, elabora-se um diagnóstico e emite-se um parecer.

2.1 Arcabouço Legal

As diretrizes gerais da elaboração do laudo estão fundamentadas nas determinações da Lei nº 10.671, de 15 de maio de 2003 - Estatuto do Torcedor com alterações da Lei 12.299/2010 e no Decreto nº 6.795, de 16 de março de 2009 que regulamenta o art. 23 do Estatuto do Torcedor e exige o estabelecimento de requisitos mínimos para a realização de a área de segurança a serem definidos por meio de portaria ministerial.

2.2 ANÁLISE DA DOCUMENTAÇÃO:

De modo a auxiliar o preenchimento do instrumento de verificação, os documentos listados a seguir devem ser apresentados pelos gestores e/ou administradores dos Estádios e avaliados através do preenchimento da tabela abaixo, antes de se proceder a vistoria.

Os documentos estão classificados sobre dois critérios:

- a) Documentos de caráter auxiliar: aqueles que amparam a inspeção;
- b) Documentos de caráter restritivo: aqueles que na falta de sua apresentação podem inviabilizar a emissão do laudo.

DOCUMENTO	APRESENTADO	DENTRO DA VALIDADE	CARÁTER DA DOCUMENTAÇÃO
Liberação do Corpo de Bombeiros para o funcionamento que conste informação sobre a capacidade máxima do estádio	SIM	SIM	MANDATÓRIO
Plano de Segurança do estádio	SIM	SIM	AUXILIAR
03 (três) últimos planos de ação elaborados	NÃO	SIM	MANDATÓRIO
03 (três) últimas apólices de seguro obrigatório	NÃO		AUXILIAR

Contrato da utilização de profissionais orientadores de público para cada evento esportivo, como previsto no Inc. III do art. 14 do Estatuto do Torcedor, na proporção mínima de 01 (um) profissional para cada 250 (duzentos e cinquenta) torcedores	NÃO		AUXILIAR
Documento comprobatório do vínculo do Gerente de Segurança e seu <i>Curriculum Vitae</i> , bem como os diplomas comprobatórios dos cursos específicos na área de Segurança de Estádio	SIM	SIM	MANDATÓRIO

Considerações relevantes sobre os documentos:

Foi apresentado o AVCB Nº:PRJ20220069812 com validade de 28/03/2029, sendo a chave de verificação 92F7-AF22-7BF4-8691, mas o documento não demonstra os dados do Bombeiro Militar o autor da avaliação.

O Plano de segurança foi apresentado.

Os três últimos planos de ação não foram apresentados tendo em vista que ainda não ocorreu o primeiro jogo oficial. Será criado um plano de ação para cada jogo.

As apólices de seguro ficam a cargo da Federação Mineira e são relativos à venda dos ingressos.

Haverá o contrato de seguranças conforme exigência da legislação.

Há documento comprobatório da legitimidade do Gerente de Segurança.

2.3 GUIA DE UTILIZAÇÃO DO INSTRUMENTO DE VERIFICAÇÃO DE SEGURANÇA

A metodologia utilizada para obtenção dos dados e confecção dos laudos se caracteriza pela inspeção do estádio, sob o ponto de vista da garantia da ordem pública, com a identificação de planos, procedimentos, ambientes e equipamentos que objetivam prevenir as ocorrências de violência, assim como pretende ampliar a sensação de segurança dos usuários no interior e no entorno do estádio.

Tal metodologia exige da administração do estádio a apresentação da documentação prevista em lei. Conferida a documentação, o vistoriador deve proceder à visita das instalações físicas do estádio em suas áreas internas e externas, observando todos os quesitos constantes no instrumento de coleta de dados.

Após a coleta de dados, o vistoriador deverá confrontar os quesitos levantados com as condições as quais foram previstas e sugeriram a reprovação, aprovação com restrições ou à aprovação do estádio, esclarecendo que o instrumento respeita a capacidade de julgamento do vistoriador, ratificando a ciência de que qualquer sinistro advindo de problemas de possível identificação na vistoria, poderão acarretar responsabilização civil e/ou criminal.

O instrumento de verificação de segurança se constitui de um questionário de perguntas fechadas sobre as condições do planejamento da segurança dos usuários do estádio, do sistema para controle de acesso de pessoas e objetos, da central de comando e controle/monitoramento, da infraestrutura para a segurança do usuário do estádio e demais usuários e dos espaços para atuação de órgãos de segurança e afins.

No instrumento existem questões qualitativas e quantitativas. As questões que sugerem a reprovação ou restrição do funcionamento do estádio baseiam-se nos requisitos mínimos obrigatórios e as demais questões possuem caráter meramente informativo para subsidiar as autoridades envolvidas no processo decisório de liberação do estádio de acordo com a importância dos campeonatos de futebol.

A vistoria deve ter caráter visual, sem realização de medição, em todos os quesitos referentes às instalações físicas. Existe apenas um questionamento direcionado ao representante da polícia militar, que se refere à existência de tropa especializada para atuação em estádios. Todos os demais requisitos devem ter suas respostas suportadas por uma verificação documental.

A coleta de dados está organizada em cinco temas-alvo, a saber:

1. PLANEJAMENTO DA SEGURANÇA DO USUÁRIO DO ESTÁDIO;
2. SISTEMA PARA CONTROLE DE ACESSO DE PESSOAS E OBJETOS

3. CENTRAL DE COMANDO E CONTROLE e SISTEMA DE MONITORAMENTO;
4. INFRAESTRUTURA PARA A SEGURANÇA DO USUÁRIO DO ESTÁDIO E DEMAIS USUÁRIOS;
5. ESPAÇOS ADEQUADOS PARA ATUAÇÃO DE ÓRGÃOS DE SEGURANÇA E AFINS.

Tais temas-alvo possibilitam, à sua vez, a saída de três tipos de conclusões específicas, da seguinte forma:

1 - No tema PLANEJAMENTO DA SEGURANÇA DO USUÁRIO DO ESTÁDIO, são verificados quesitos que possuem a função de identificar o nível de maturidade do planejamento elaborado em função das atividades do estádio vistoriado. Possíveis conclusões:

- POSSUI CONDIÇÕES PRECÁRIAS DE PLANEJAMENTO
- POSSUI CONDIÇÕES ADEQUADAS DE PLANEJAMENTO
- NÃO POSSUI CONDIÇÕES DE PLANEJAMENTO

2 - No tema SISTEMA PARA CONTROLE DE ACESSO DE PESSOAS E OBJETOS, são verificados quesitos que fornecem dados sobre o grau vulnerabilidade dos acessos do estádio. Possíveis conclusões:

- POSSUI CONDIÇÕES PRECÁRIAS DE CONTROLE DE ACESSOS
- POSSUI CONDIÇÕES ADEQUADAS DE CONTROLE DE ACESSOS
- NÃO POSSUI CONDIÇÕES DE CONTROLE DE ACESSOS

3 - No tema CENTRAL DE COMANDO E CONTROLE e SISTEMA DE MONITORAMENTO, são identificadas, além da existência no estádio de cada quesito, as condições de funcionamento destes. Também é aferida a capacidade de cobertura das câmeras de monitoramento nas áreas internas e externas do estádio. Possíveis conclusões:

- POSSUI CONDIÇÕES ADEQUADAS DE MONITORAMENTO E ATENDIMENTO
- POSSUI CONDIÇÕES PRECÁRIAS DE MONITORAMENTO e ATENDIMENTO
- NÃO POSSUI CONDIÇÕES DE MONITORAMENTO E ATENDIMENTO

4 - No tema INFRAESTRUTURA PARA A SEGURANÇA DO USUÁRIO DO ESTÁDIO E DEMAIS USUÁRIOS, são verificados quesitos relativos à existência e condições das estruturas físicas que garantam a permanência segura do usuário no estádio. Possíveis conclusões:

- POSSUI CONDIÇÕES ADEQUADAS DE INFRAESTRUTURA PARA A SEGURANÇA DO USUÁRIO
- POSSUI CONDIÇÕES PRECÁRIAS INFRAESTRUTURA PARA A SEGURANÇA DO USUÁRIO
- NÃO POSSUI CONDIÇÕES INFRAESTRUTURA PARA A SEGURANÇA DO USUÁRIO

5 - No tema ESPAÇOS ADEQUADOS PARA ATUAÇÃO DE ÓRGÃOS DE SEGURANÇA E AFINS, são verificados quesitos que informam sobre a existência e condições dos ambientes que servirão de base para acomodação de órgão de segurança nos estádios (polícia Militar, polícia Civil e ouvidoria). Possíveis conclusões:

- POSSUI ESPAÇOS ADEQUADOS PARA ATUAÇÃO DE ÓRGÃOS DE SEGURANÇA E AFINS
- POSSUI ESPAÇOS PRECÁRIOS PARA ATUAÇÃO DE ÓRGÃOS DE SEGURANÇA E AFINS
- NÃO POSSUI ESPAÇOS PARA ATUAÇÃO DE ÓRGÃOS DE SEGURANÇA E AFINS

Ao final do instrumento, é reservado um espaço para que o vistoriador possa apresentar uma conclusão sobre os quesitos verificados e consignar seu parecer sobre a reprovação, aprovação com restrição ou aprovação do estádio, informando o prazo de validade do laudo e data da realização da vistoria. No caso de aprovação com restrição deve também ser apresentadas quais as não conformidades, as ações necessárias e os respectivos prazos à sua adequação. O laudo deve ser assinado pelos vistoriadores e pela autoridade competente responsável.

Condições que são consideradas como sensíveis e é recomenda a reprovação do estádio:

a) O estádio deve possuir uma entrada privativa para árbitros e atletas, evitando contato entre os protagonistas do espetáculo e a massa de torcedores. Caso contrário, poderá ser REPROVADO. SIM

b) O estádio deve possuir barreiras físicas que separem os torcedores do campo (alambrado, grades, fosso, etc.). Caso contrário, o estádio poderá ser REPROVADO. SIM

c) O estádio deve possuir uma área específica, separada por barreira física, previamente designada para abrigar a torcida visitante com banheiros, lanchonete (ou ambulantes), bilheteria própria e acesso independente que evite o encontro com as torcidas locais e ofereça segurança que dispense o emprego massivo de força policial. Caso contrário, o estádio poderá ser REPROVADO.

d) O estádio deve possuir proteção nas áreas reservadas aos atletas suplentes (banco de reservas). Caso contrário, o estádio poderá ser REPROVADO.

e) O estádio deve possuir um documento oficial válido, emitido pelo Corpo de Bombeiros Estadual, atestando a capacidade do estádio. Caso contrário, o estádio poderá ser REPROVADO.

f) O Estádio que possuir qualquer tipo de material ao alcance dos torcedores (materiais perigosos no interior do estádio que possam ser utilizados em tumultos e confrontos de torcedores - restos de obras, cadeiras soltas ou facilmente removíveis, materiais de alvenaria soltantes, peças de banheiro, calçadas, rebocos, hastes, metálicas, madeiras, alambrados, corrimãos, guarda corpos facilmente removíveis, dentre outros) poderá ser REPROVADO.

g) O Estádio que não possuir catracas em perfeito funcionamento, que permitam controlar o número de acessos ao interior do mesmo, poderá ser REPROVADO. Caso as catracas sejam removíveis ou contratadas apenas no dia do evento esportivo, a aprovação do laudo poderá ficar condicionada à vistoria *in loco* a ser realizada em cada evento, onde o Comandante do Policiamento deverá se assegurar que existe a proporção de, no mínimo,

1 (uma) catraca para cada 660 torcedores e que todas as catracas estão aferidas para o controle do acesso. Caso contrário, o responsável pelo evento deverá solucionar o problema em até 5 (cinco) horas de antecedência ao início do evento, podendo o Comandante do Policiamento limitar a venda de ingressos ao número máximo de torcedores dentro da proporção exigida.

h) O Estádio deve possuir estrutura que permita o acesso rápido da ambulância ao campo. Caso contrário, o estádio poderá ser REPROVADO.

i) Os acessos a marquises, torres de energia, caixas d'água e outros pontos estratégicos devem estar protegidos. Caso contrário, o estádio poderá ser REPROVADO.

Condições em que recomenda-se a aprovação com restrições do estádio, sendo obrigatório o esclarecimento das não conformidades, medidas cabíveis que deverão ser adotadas e o estabelecimento de prazos para resolução das pendências:

a) O estádio deve possuir um plano de segurança anual que regule as ações preventivas e de segurança, no âmbito do estádio e seu entorno imediato. Caso não possua, o estádio poderá ser APROVADO COM RESTRIÇÃO, com o estabelecimento de um prazo de 120 (cento e vinte) dias para a regularização da pendência.

b) O Estádio deve possuir um Gerente de Segurança. Na sua inexistência, o estádio poderá ser APROVADO COM RESTRIÇÃO e estabelecido o prazo de 15 (quinze) dias para regularização da pendência. O referido profissional deve ser avaliado por meio da apresentação do currículo resumido que deverá ser anexado ao Laudo de Segurança. Caso o profissional não possua cursos relacionados à área de segurança, experiência profissional e/ou possua qualquer impedimento legal para exercer a atividade, deverá buscar cumprir os requisitos ou ser substituído no prazo de 60 (sessenta) dias.

c) O estádio que não possuir Central de Comando, equipada com um sistema ininterrupto de som para comunicação em caso de pânico, e Central de Monitoramento, para operações de segurança e emergência, pode ser APROVADO COM RESTRIÇÃO e estabelecido um prazo de 120 (cento e vinte) dias para a regularização da pendência.

d) O estádio que possuir Central de Comando que não se localize em local estratégico, com ampla visão do público e do público para a central, deve ser APROVADO COM RESTRIÇÃO e estabelecido o prazo de 120 (cento e vinte) dias para regularização da pendência.

e) O estádio que não possuir sistema de monitoramento por câmeras que garanta monitorar as arquibancadas, as roletas de acesso, as áreas de circulação, os acessos aos banheiros, as áreas de lanchonetes e o entorno imediato do estádio deve ter sua capacidade restringida a 10.000 (dez mil) torcedores, como previsto nos art. 18 e art. 25 do Estatuto do Torcedor. Caso as imagens geradas pelo equipamento empregado não sejam de boa qualidade, não possibilitando a identificação de pessoas e a impressão de imagens, o estádio poderá ser APROVADO COM RESTRIÇÃO, sendo dado o prazo de 120 (cento e vinte) dias para regularização, ou pode-se manter a limitação de público indefinidamente.

f) O estádio deve possuir barreiras físicas que separem os diferentes setores do estádio (tribuna e arquibancada comum, por exemplo). Caso, contrário, o estádio poderá ser APROVADO COM RESTRIÇÃO e estabelecido um prazo de 120 (cento e vinte) dias para a regularização da falta.

g) Não devem existir pontos vulneráveis no entorno do estádio que possibilitem o acesso de pessoas e objetos não permitidos. Caso, contrário, o estádio poderá ser APROVADO COM RESTRIÇÃO e estabelecido um prazo de 120 (cento e vinte) dias para a regularização da pendência.

h) O estádio deve possuir uma sala para servir de Posto Policial com espaço para detenções provisórias, vistorias e triagens de suspeitos. Caso contrário, o estádio poderá ser APROVADO COM RESTRIÇÃO e estabelecido um prazo de 120 (cento e vinte) dias para a regularização da falta.

i) Os locais reservados a torcedores sentados deverão ser numerados. Caso contrário, o estádio poderá ser APROVADO COM RESTRIÇÃO e estabelecido um prazo de 120 (cento e vinte) dias para a regularização da pendência.

j) Os documentos comprobatórios da contratação de profissionais orientadores de público para cada evento esportivo, como previsto no Inc. III do art. 14 do Estatuto do Torcedor. O plano de emprego dos profissionais a serem utilizados deve ser aprovado pela Polícia Militar a cada evento esportivo realizado. Caso contrário, o estádio poderá ser APROVADO COM RESTRIÇÃO.

Condições recomenda-se em que o estádio deverá ser aprovado:

Não sendo encontrado nenhum dos impedimentos expostos ou outro qualquer que o vistoriado julgue digno de nota e medidas cabíveis, o estádio será considerado **aprovado**.

2.4 INSTRUMENTO DE VERIFICAÇÃO DE SEGURANÇA

1. PLANEJAMENTO DA SEGURANÇA DO TORCEDOR		
1.1. A Polícia Militar possui Unidade Policial treinada e especializada em eventos em Praças Desportivas?	SIM	NÃO
		X
Observações: Apesar de não haver Unidade Policial especificamente treinada e especializada para atuação em praças desportivas, a força policial do município possui capacidade em fazer frente aos eventos.		
1.2. A Polícia Civil possui divisão especializada para atendimento das demandas relacionadas ao futebol?	SIM	NÃO
		X
Observações:		
1.3. O estádio possui um responsável pela Segurança (Gerente de Segurança de Estádio)?	SIM	NÃO
	X	
Observações:		
1.3.1. Qual a sua qualificação profissional para exercício da função?		
Credenciamento junto à Polícia Federal		
1.3.2. Este profissional possui curso específico focado em segurança de estádios?	SIM	NÃO
		X
Observações:		
(Anexar certificado)		
1.4. Existem profissionais civis (Monitores / Orientadores / <i>Stewards</i>) capacitados para auxílio dos torcedores em situações diversas em dias de jogos (informações, controle de pânico, primeiros socorros, mediação de pequenos conflitos, resolução de delitos, operação de dispositivos de emergência)?	SIM	NÃO
	X	
Observações: Serão cedidos funcionários da Prefeitura Municipal para esta finalidade.		
1.4.1. Quantos? (Considerando a capacidade máxima do estádio)		
2		
1.4.2. Proporção entre o número de Agentes e o número de torcedores deve ser de, no mínimo, 1 agente para cada 250 torcedores.		
Resultado (poderá ser automático ou calculado manualmente):	4	

1.5. É contratado o seguro obrigatório para o torcedor?	SIM	NÃO
		X
Observações: As apólices de seguro ficam a cargo da Federação Mineira e são relativos à venda dos ingressos.		
Anexar comprovantes (apólice das 03 (três) últimas partidas)		
1.6. O estádio possui recurso próprio para registro de casos de violência ou para a denúncia destes?	SIM	NÃO
		X
Observações:		
1.7. O Gerente de Segurança do Estádio monitora os casos de violência ocorridos no interior e nas imediações do estádio que foram registrados em Órgão Policial da circunscrição?	SIM	NÃO
	X	
Observações:		
1.7.1. Indicar em quantidade de ocorrências os seguintes fatos registrados na última temporada (de Janeiro a Dezembro do ano Anterior): Tumultos entre Torcidas (Brigas e agressões) Situações de Crise (explosões, incêndios, desmoronamento e desastres) Lesão Corporal por acidentes Lesão Corporal por Acidentes Crimes Violentos Letais e Intencionais (Homicídios e Latrocínio) Crimes Violentos Contra o Patrimônio (Roubos) Crimes Não Violentos Contra o Patrimônio (Furtos).	SIM	NÃO
		X
Observações: Não ocorreram registros.		
1.8. O estádio possui plano de segurança? (plano permanente norteador de ações preventivas e mitigadoras de segurança).	SIM	NÃO
	X	
Observações:		
(Se sim, obrigatório anexar)		
1.9. É elaborado um Plano de Ação específico para cada evento?	SIM	NÃO
	X	

Observações: Será confeccionado um para cada jogo.			
(Se sim, anexar cópia dos 3 últimos)			
1.10. O Plano de Ação elaborado é divulgado para o público?		SIM	NÃO
		X	
1.10.1. No site da Federação			X
1.10.2. Encaminhado para as torcidas		X	
1.10.3. Em jornais de grande circulação			X
1.10.4. No site do Clube com mando de Jogo		X	
1.10.5. No site de ambos os Clubes			X
1.10.6. Disponibilizado no espaço do SAT (Serviço de Atendimento ao Torcedor) do Estádio			X
Observações:			
1.11. Qual a capacidade máxima no documento expedido pelo Corpo de Bombeiros? Anexar foto do documento comprobatório.		SIM	NÃO
		X	
Observações: 6.088 pessoas. O Laudo AVCB N°:PRJ20220069812 emitido em 28/03/2024 estabelece a capacidade máxima de toda a área do estádio em 6.088 pessoas.			
1.11.1. Qual a capacidade máxima recomendada pela Polícia Militar?			
1000 pessoas. Capacidade de torcedores sentados na arquibancada.			
1.12. A relação entre a lotação máxima por acessos e as catracas ocorre da seguinte forma:			
Portões:	Lotação do Setor:	Catracas:	Proporção:
1	1000	2	500
Portões:	Lotação do Setor:	Catracas:	Proporção:
Portões:	Lotação do Setor:	Catracas:	Proporção:
Portões:	Lotação do Setor:	Catracas:	Proporção:
Total de Portões	Lotação Total	Total de Catracas	Proporção Final
1	1000	2	500
No caso de catracas alugadas deve-se considerar a capacidade máxima de catracas por acesso.			
Observações:			

Conclusão quanto às condições do planejamento da segurança do torcedor:

Atendido	<input type="text"/>
Atendido com Restrições	<input checked="" type="text"/>
Não Atendido	<input type="text"/>

2. SISTEMA PARA CONTROLE DE ACESSO DE PESSOAS E OBJETOS		
2.1. O estádio utiliza catracas para controle de acessos de torcedores?	SIM	NÃO
	X	
2.1.1. Elas são:		
2.1.1.1. Simples	X	
2.1.1.2. Eletrônicas		X
2.1.1.3. Removíveis	X	
2.1.1.4. Próprias	X	
2.1.1.5. As catracas são regularmente aferidas e permitem a contagem dos torcedores que acessam o estádio?	X	
Observações:		
2.2. Existem entradas distintas para torcidas?	NÃO	
Observações: Os torcedores adentram pelo mesmo portão.		
2.3. O estádio possui acesso restrito para chegada dos árbitros?	SIM	
Observações: Os árbitros possuem vestiário e entrada separados dos outros usuários.		
2.4. O vestiário dos árbitros está localizado em ambiente seguro e reservado com acesso protegido?	SIM	
Observações: Os árbitros possuem vestiário e entrada separados dos outros usuários.		
2.5. O estádio possui acesso seguro para chegada das equipes local e visitante?	SIM	
Observações: Há o fechamento de ruas para a chegada dos jogadores e estacionamento dos veículos da delegação.		
2.6. O vestiário das equipes está localizado em ambiente seguro e reservado com acesso protegido?	SIM	
Observações:		

2.7. O estádio possui acesso restrito para chegada de autoridades, imprensa e personalidades VIP?	SIM	NÃO
		X
Observações:		
2.8. O acesso das equipes e da arbitragem ao campo é seguro?	SIM	NÃO
	X	
2.8.1. Proteção fixa (túnel, muro...)		X
2.8.2. Proteção móvel (tubo em pvc)	X	
Observações: Serão instalados gradis e os seguranças fazem a contenção do público.		
2.9. O local para permanência dos atletas (Banco de Reservas), comissão técnica e dos árbitros durante o evento é seguro?	SIM	NÃO
	X	
Observações (Caso não seja, obrigatoriamente indicar porque não é seguro): Há além do alambrado com cerca de 2 metros de altura, proteção traseira e sobre os atletas.		
2.10. Possui mecanismos de controle de acesso que impeçam o ingresso de torcedores desautorizados ou objetos ilícitos no estádio?	SIM	NÃO
2.11.1. Revista manual	X	
2.11.2. Detector de metais fixo		X
2.11.3. Detector de metais portátil		X
2.11.4. Raio X		X
2.11.5. Reconhecimento facial		X
2.11.6. Relação nominal dos vetados		X
Observações: A Prefeitura Municipal se comprometeu de utilizar detectores de metais portáteis e criar lista dos vetados.		
2.11. As vias de acesso ao estádio permitem que os órgãos de segurança as utilizem em dias de evento para a realização de linhas de vistorias e balizamento (utilização de gradis) adequado?	SIM	NÃO
	X	
Observações:		

2.13. Existem pontos sensíveis onde possa ocorrer o acesso de torcedores sem o bilhete?		SIM		NÃO
				X
Observações:				
(Se sim, anexar foto)	(Se sim, anexar foto)	(Se sim, anexar foto)		
2.13. Existem pontos sensíveis onde possa ocorrer a entrada de objetos não autorizados no estádio (armas, drogas, bebidas, alimentação, rojões, explosivos, etc.)?		SIM	PARCIALMENTE	NÃO
			X	
Observações: Conforme anexo.				
(Se não ou parcial, anexar foto)	(Se não ou parcial, anexar foto)	(Se não ou parcial, anexar foto)		

Conclusão quanto às condições de acesso de pessoas e objetos não autorizados:	
Atendido	<input type="text"/>
Atendido com Restrições	<input checked="" type="text" value="X"/>
Não Atendido	<input type="text"/>

3. CENTRAL DE COMANDO E CONTROLE / MONITORAMENTO		
3.1. O estádio possui Central Técnica de Informações/ Central de Comando e Controle?	SIM	NÃO
	X	
Observações: O estádio possui sistema de som instalado e audível em todo a sua área.		
3.1.1. A Central de Comando está instalada em posição estratégica, com ampla visibilidade, tanto da Central para o público quanto do público para a Central?	SIM	NÃO
	X	
Observações:		
(Se não ou parcial, anexar foto)	não ou parcial, anexar foto)	(Se não ou parcial, anexar foto)
3.2. Possui sistema de monitoramento de imagens por câmeras (CFTV – Circuito Fechado de TV)?	SIM	NÃO
		X
3.2.1. Baixa resolução		X
3.2.2. Alta resolução		X
3.2.3. Grava e arquiva as imagens		X
3.2.4. Possibilita impressão de fotos		X
3.2.5. Monitora o acesso ao vestiário dos árbitros		X
3.2.6. Possibilita reconhecimento facial		X
3.2.7. Possui sistema de som integrado à central de monitoramento		X
3.2.8. Possui sistema de telão integrado à central de monitoramento		X
3.2.9. Possui sistema de internet e telefone	X	
3.2.10. Possui câmera móvel com capacidade de aproximação de imagem de toda a arquibancada		X
3.2.11. Monitora os setores da torcida visitante e local		X
3.2.12. Monitora a área do evento (campo)		X
3.2.13. Monitora os acessos aos sanitários		X
3.2.14. Monitora o acesso ao vestiário do time mandante		X
3.2.15. Monitora o acesso ao vestiário do time visitante		X
3.2.16. Monitora a área de estacionamento para os torcedores		X
3.2.17. Monitora os locais de controle de catracas		X

(abrangendo a perspectiva da parte interna e externa do estádio)		X
3.2.18. Monitora os locais de venda de lanches e bebidas		X
3.2.19. Monitora o perímetro interno de acesso dos torcedores		X
3.2.20. Monitora o perímetro do entorno imediato (parte externa do estádio)		X
<p>Detalhar as especificações das câmeras e suas localizações:</p> <p>O estádio não possui câmeras de circuito fechado monitoradas por agentes do próprio estádio. No entanto, há sistema de olho vivo operado pela Polícia Militar com 8 Câmeras que captam toda a área do estádio, estacionamento, torcida e entorno.</p>		
(Anexar foto)	(Anexar foto)	(Anexar foto)

<p>Conclusão quanto à existência e condições da central de comando e controle e o sistema de monitoramento:</p>	
Atendido	<input type="text"/>
Atendido com Restrições	<input checked="" type="text" value="X"/>
Não Atendido	<input type="text"/>

4. INFRAESTRUTURA PARA A SEGURANÇA DO TORCEDOR E DEMAIS USUÁRIOS			
4.1. Os assentos são numerados?	SIM	NÃO	Parcialmente
	X		
Observações:			
4.1.1. Se parcialmente informar o percentual:		SIM	NÃO
Observações:			
(Se não ou parcial, anexar foto)	(Se não ou parcial, anexar foto)	(Se não ou parcial, anexar foto)	
4.2. O estádio possui estacionamento interno?		SIM	NÃO
		X	
4.2.1. Para carros de torcedores		X	
4.2.2. Para carros de PARTE dos sócios			X
4.2.3. Para ônibus de torcidas		X	
4.2.4. Com espaço reservado para os árbitros		X	
4.2.5. Com espaço reservado para veículos de membros da equipe local			X
4.2.6. Com espaço reservado para veículos da equipe visitante			X
4.2.7. Com espaço reservado para autoridades		X	
4.2.8. Com espaço reservado para imprensa		X	
4.2.9. Com espaço reservado para serviços de emergências e segurança		X	
4.3. A área do campo é protegida da invasão de torcedores?		SIM	NÃO
		X	
Observações: Há o cercamento de todo o campo com alambrados de cerca de 2 m de altura.			

(Se não, anexar foto)	(Se não, anexar foto)	(Se não, anexar foto)				
4.4. As arquibancadas têm setores com barreiras físicas para separação de torcedores?		<table border="1"> <tr> <td>SIM</td> <td>NÃO</td> </tr> <tr> <td></td> <td>X</td> </tr> </table>	SIM	NÃO		X
SIM	NÃO					
	X					
Observações: Há uma única separação física por meio de gradis entre as torcidas.						
4.5. O Estádio possui espaço reservado para a torcida visitante?		<table border="1"> <tr> <td>SIM</td> <td>NÃO</td> </tr> <tr> <td>X</td> <td></td> </tr> </table>	SIM	NÃO	X	
SIM	NÃO					
X						
4.5.1. Banheiros Masculinos		X				
4.5.2. Banheiros Femininos		X				
4.5.3. Banheiros para PNE		X				
4.5.4. Bares / lanchonetes		X				
4.5.5. Bilheteria		X				
4.6. Existe a necessidade de serem adaptados corredores aos acessos dos estádios para proteção das torcidas visitantes?		<table border="1"> <tr> <td>SIM</td> <td>NÃO</td> </tr> <tr> <td></td> <td>X</td> </tr> </table>	SIM	NÃO		X
SIM	NÃO					
	X					
Observações:						
4.7. O setor ocupado pela torcida visitante oferece condições de segurança que dispensem o emprego massivo de força policial?		<table border="1"> <tr> <td>SIM</td> <td>NÃO</td> </tr> <tr> <td>X</td> <td></td> </tr> </table>	SIM	NÃO	X	
SIM	NÃO					
X						
Observações: As torcidas são separadas por gradis e seguranças do próprio estádio.						
4.7.1. Existe espaço reservado para a Torcida Organizada?		<table border="1"> <tr> <td>SIM</td> <td>NÃO</td> </tr> <tr> <td></td> <td>X</td> </tr> </table>	SIM	NÃO		X
SIM	NÃO					
	X					
Observações:						

4.7.2. Este local é distante do local destinado a torcida organizada do time mandante?	SIM	NÃO
Observações:		
4.8. Existem materiais perigosos no interior do estádio que possam ser utilizados em tumultos e confrontos de torcedores?	SIM	NÃO
(restos de obras, cadeiras soltas ou facilmente removíveis, materiais de alvenaria soltantes, peças de banheiro, calçadas, rebocos, hastes, metálicas, madeiras, alambrados, corrimãos, guarda corpos facilmente removíveis, dentre outros).		X
Observações:		
4.9. O estádio possui estrutura que permita o acesso rápido da ambulância ao campo?	SIM	NÃO
	X	
Observações:		
4.10. O estádio possui sistema de iluminação de emergência adequado para eventos noturnos?	SIM	NÃO
	X	
Observações:		
4.11. Quantas bilheterias existem por setor e quantos guichês existem em cada bilheteria?	SIM	NÃO
		X
Observações:		
4.11.1. O posicionamento das bilheterias é adequado?	SIM	NÃO
Observações:		

4.11.2. Existem pontos de venda fora do estádio?	SIM	NÃO
	X	
Observações:		
4.12. O(s) acesso(s) a cobertura do estádio, às caixas d'água, torres de eletricidade e comunicações, e demais setores estratégicos, fica(m) protegida(s) do acesso de torcedores?	SIM	NÃO
	X	
Observações:		

Conclusão quanto à infraestrutura para a segurança do torcedor e demais usuários:	
Atendido	<input type="text"/>
Atendido com Restrições	<input checked="" type="text"/>
Não Atendido	<input type="text"/>

5. ESPAÇOS ADEQUADOS PARA ATUAÇÃO DE ÓRGÃOS DE SEGURANÇA E AFINS		
ESPAÇO ADEQUADO: Ambiente fechado, refrigerado, com banheiro, com área mínima que comporte a guarnição de serviço de atendimento, mobiliário, TELEFONE, INTERNET, BEBEDOURO, sala de espera, 02 (duas) salas de confinamento coercitivo eventual (PM), de fácil acesso para o torcedor e bem sinalizado/identificado no interior do estádio.		
5.1. A Polícia Militar possui um espaço no estádio que seja utilizado para	SIM	NÃO

atendimento do torcedor em dias de jogo?			X
5.1.1. Adequado (Anexar foto)			
5.1.2. Possui duas salas de confinamento coercitivo com capacidade adequado ao tamanho do estádio? (Anexar foto)			X
Observações:			
(Anexar foto)	(Anexar foto)	(Anexar foto)	
5.2. O Estádio possui sala reservada para o exercício das atividades do Juizado Especial Criminal (JECRIM)		SIM	NÃO
			X
5.2.1. Adequado			
Observações:			
(Anexar foto)	(Anexar foto)	(Anexar foto)	
5.3. A Polícia Civil possui um espaço no estádio que seja utilizado para atendimento do torcedor em dias de jogo?		SIM	NÃO
			X
5.3.1. Adequado (Anexar foto)			
Observações:			

(Anexar foto)	(Anexar foto)	(Anexar foto)	
5.4. O estádio possui um espaço para o Serviço de Atendimento ao Torcedor? (Ouvidoria) (Anexar foto)		SIM	NÃO
			X
Observações:			
(Anexar foto)	(Anexar foto)	(Anexar foto)	

Conclusão quanto aos espaços para atuação de órgãos de segurança e afins:	
Atendido	<input type="checkbox"/>
Atendido com Restrições	<input checked="" type="checkbox"/>
Não Atendido	<input type="checkbox"/>

3 - DIAGNÓSTICO E PARECER

3.1. Quadro síntese das não-conformidades encontradas

Restrição 1: Apólices de Seguro do Torcedor
Providências: Providenciar Apólices de Seguro do Torcedor
Prazo: Apresentar a cada partida
Restrição 2: Sistema CFTV
Providências: Providenciar circuito fechado de video monitoramento
Prazo: 120 dias
Restrição 3: Sala reservada para Polícia Militar, Bombeiros, JECRIM,
Providências: Providenciar salas para atendimento ao público
Prazo: 100 dias
Restrição 4: Entradas distintas para torcedores e separação física de torcidas
Providências: Providenciar entradas distintas para torcedores e separação física que temporariamente pode ser por meio de cordas com espaço vago no meio.
Prazo: 100 dias
Restrição 5: Central de comando
Providências: Providenciar central de commando integrada com Sistema de monitoramento
Prazo: 100 dias
Restrição 6: Instalação de bilheteria
Providências: Providenciar a instalação de bilheteria
Prazo: 100 dias
Restrição 7: Instalação de proteção física ou móvel para árbitros e atletas adentrarem ao campo.
Providências: Providenciar instalação de proteção que pode ser móvel como túnel inflável para proteção dos atletas e arbitragem.
Prazo: A cada jogo.

Observações: e até 5 horas antes da partida a Polícia Militar vistoriará o Estádio e em caso de descumprimento o jogo não será autorizado.

Parecer:

Condições de funcionamento do estádio:

Aprovado	<input type="checkbox"/>
Aprovado com Restrição	<input checked="" type="checkbox"/>
Reprovado	<input type="checkbox"/>
Se Aprovado com Restrição, proceder às correções nos prazos determinados.	
Observações e considerações finais:	

Tabela com a relação dos profissionais responsáveis pela elaboração do laudo:

NOME DO PROFISSIONAL	POSTO	FUNÇÃO
Cleber Rodrigues da Silva	Major PM	Comandante da 18ª Cia PM Ind
Matheus da Silva Freitas	1º Ten PM	Chefe da Seção de Planejamento P3
Lucas Tula da Silva	2º Ten PM	Comandante do 2º Pelotão da 18ª Cia PM Ind

Data de emissão do laudo:	05/09/2025
Prazo de validade do laudo:	100 DIAS

O presente laudo não se sobrepõe, substitui ou restringe, em qualquer tempo, aos outros laudos necessários para o funcionamento do estádio.

FOTOGRAFIAS ANEXAS:

1. IMAGEM DO CAMPO E DA ARQUIBANCADA



2. IMAGEM DA ENTRADA DO CAMPO PARA ATLETAS



3. IMAGEM DA ENTRADA PARA OS VESTIÁRIOS



4. IMAGEM DA ENTRADA DOS ÁRBITROS NO CAMPO



5. IMAGEM DOS BANHEIROS



6. IMAGEM DA CATRACA COM MARCAÇÃO DE QUANTIDADE



7. IMAGEM DAS CATRACAS



8. IMAGEM DA CENTRAL DE COMANDOS



9. IMAGEM DA CENTRAL DE COMANDOS POR FORA E ENTRADA DOS VESTIÁRIOS



10. IMAGEM DO SETOR CASA



11. IMAGEM DO SETOR VISITANTES



12. IMAGEM DO OLHO VIVO E PONTOS VILNERÁVEIS



13. IMAGEM DO OLHO VIVO 2

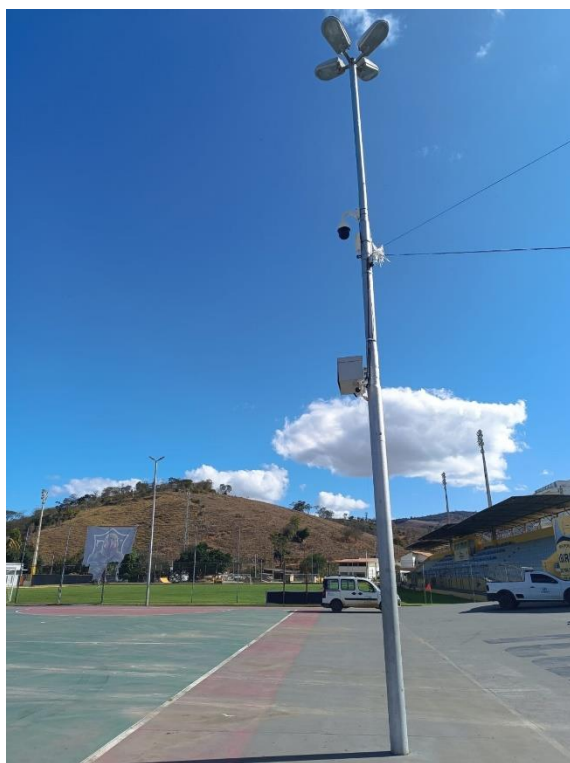

14. IMAGEM DO OLHO VIVO 3



15. IMAGEM DO OLHO VIVO 4

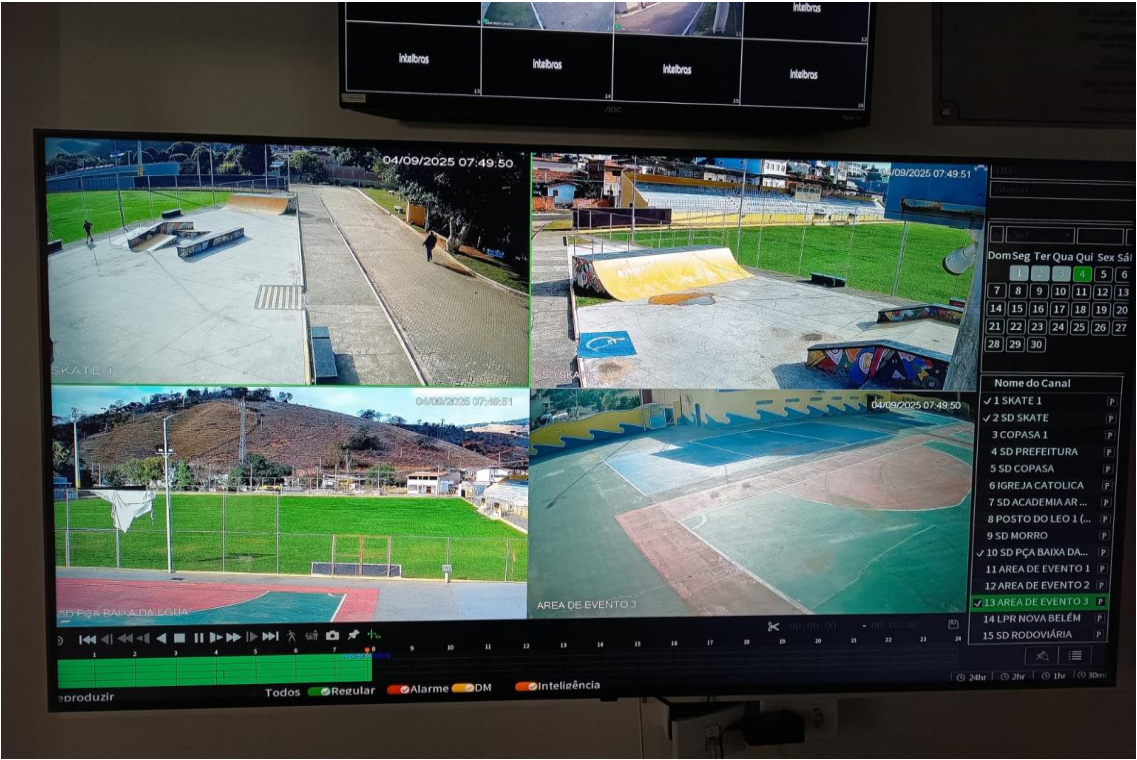

16. IMAGEM GERAL DO ESTÁDIO





SERVIÇO PÚBLICO FEDERAL
MJSP - POLÍCIA FEDERAL
COORDENAÇÃO-GERAL DE CONTROLE DE SERVIÇOS E PRODUTOS

IMPRESSÃO DE PROCESSO ELETRÔNICO
REF. PROC.: 2025/79065 – DPF/UDI/MG
ASSUNTO: COMUNICAÇÃO DE EVENTO
RAZÃO SOCIAL: A10 SEGURANCA PRIVADA LTDA
CNPJ: 45.854.746/0001-09

DATA: 04/09/2025

Dados Cadastrais

CNPJ:	45.854.746/0001-09
Razão Social:	A10 SEGURANCA PRIVADA LTDA
Logradouro:	RUA PEDRO JOSE SAMORA, 685
Complemento:	
Bairro:	SANTA MONICA
UF:	MG
Cidade:	UBERLÂNDIA
CEP:	38408-224
Telefone da Empresa:	(34)992014640
Telefone 2:	(34)32161195
Fax:	
Nome Contato:	CAMILA CIRIBELLI DE OLIVEIRA MARTINS
Email da Empresa:	adm@a10seguranca.com.br
Email 2:	a10servicosadm@gmail.com
Tipo da Empresa:	LTDA



Escanear este código para verificar a autenticidade deste documento no site da Polícia Federal



SERVIÇO PÚBLICO FEDERAL
MJSP - POLÍCIA FEDERAL
COORDENAÇÃO-GERAL DE CONTROLE DE SERVIÇOS E PRODUTOS

IMPRESSÃO DE PROCESSO ELETRÔNICO

DATA: 04/09/2025

REF. PROC.: 2025/79065 – DPF/UDI/MG

ASSUNTO: COMUNICAÇÃO DE EVENTO

RAZÃO SOCIAL: A10 SEGURANCA PRIVADA LTDA

CNPJ: 45.854.746/0001-09

Evento

Tipo do Evento: EVENTO ESPORTIVO
Nome do Evento: NOVO ESPORTE X TUPI FC
Empregará arma de fogo: Não
Data do Evento: 06/09/2025
Hora de início: 15:30
Duração(em dias): 1
Endereço: ESTADIO DR ADILSON MACHADO DE FARIA
Bairro: AVENIDA DOS ESPORTES, S/N
Complemento:
CEP: 35280000
UF: MINAS GERAIS
Município: ITABIRINHA
Observação:

Vigilantes

C.P.F.	Nome	Situação	Curso de Extensão para Grande Eventos
039.005.566-28	JOADSON RODRIGUES CACIANO	Ativo	Sim
078.571.383-20	KAROLINE FERNANDES DA SILVA	Ativo	Sim
114.771.356-18	JOAO PAULO NUNES ANICETO DE CASTRO	Ativo	Sim
120.976.316-81	JENIFFER DIAS MUNIZ	Ativo	Sim



Escanear este código para verificar a autenticidade deste documento no site da Polícia Federal



**SEGURANÇA
PRIVADA**
LTDA

Empresa Credenciada junto a Polícia Federal em MG

Luciano Ciribelli
(34) 99201-4640
adm@a10seguranca.com.br



SERVIÇO PÚBLICO FEDERAL
MJSP - POLÍCIA FEDERAL
DIREX - COORDENAÇÃO-GERAL DE CONTROLE DE SERVIÇOS E PRODUTOS

Alvará Nr.: 404/2024

Assunto: Solicitação de Revisão de Autorização de Funcionamento

Data de Publicação no D.O.U.: 24/01/2025

Página no D.O.U.: 22

Seção no D.O.U.: 1

O alvará pode ser obtido no D.O.U.



AVCB

AUTO DE VISTORIA DO CORPO DE BOMBEIROS

www.bombeiros.mg.gov.br

Nº: PRJ20220069812

VALIDADE: 28/03/2029

O **Corpo de Bombeiros Militar de Minas Gerais** certifica que a edificação, ou área de risco, abaixo descrita, possui as medidas de segurança previstas na legislação estadual* de Segurança Contra Incêndio e Pânico vigente, considerando as informações no respectivo Processo de Segurança Contra Incêndio e Pânico (PSCIP).

Endereço: AVENIDA DOS ESPORTES, nº 295

Bairro: CENTRO

Município: ITABIRINHA DE MANTENA

Ocupação: F6

Público: 6088

Proprietário: 17.125.444/0001-56 - PREFEITURA MUNICIPAL DE ITABIRINHA

Responsável pelo Uso: 17.125.444/0001-56 - PREFEITURA MUNICIPAL DE ITABIRINHA

Área Total: 3472.46 m²

Área Liberada: 3472.46 m²



Emitido em: 28/03/2024

*Lei 14.130/2001 - Dispõe sobre prevenção Contra Incêndio e Pânico do Estado de Minas Gerais e dá outras providências.

Última Atualização: 28/03/2024 17:48:00

CORPO DE BOMBEIROS MILITAR DE MINAS GERAIS

AUTO DE VISTORIA DO CORPO DE BOMBEIROS

VER: 09/2023

CORPO DE BOMBEIROS MILITAR DE MINAS GERAIS

OBSERVAÇÕES



- Cabe ao proprietário ou responsável pelo uso, garantir o perfeito funcionamento das medidas de segurança contra incêndio e pânico, bem como manter a ocupação e as características construtivas da edificação, conforme o respectivo **PSCIP**.

- A edificação poderá ser vistoriada para fins de fiscalização pelo CBMMG a qualquer tempo e, caso seja verificada situação de irregularidade, a Corporação tomará as medidas previstas na legislação, que incluem advertência, multas e cassação deste **AVCB**, além de interdição da edificação.

- Este é o **AVCB** emitido pelo **INFOSCIP**. Caso haja necessidade de verificar a autenticidade deste documento acesse o link:
<https://www.prevencaobombeiros.mg.gov.br/a1ip/f/t/validaravcbman>

- Chave de Autenticação: 92F7-AP22-7BF4-8691



Prefeitura Municipal de Itabirinha

ESTADO DE MINAS GERAIS

PLANO DE AÇÃO OPERACIONAL – ESTÁDIO DR. ADILSON MACHADO DE FARIAS

1. Identificação

- **Evento:** Partida oficial – Estádio Dr. Adilson Machado de Farias
- **Local:** Av. dos Esportes, s/n – Itabirinha/MG
- **Data/Horário:** jogos oficiais
- **Efetivo empregado:** 02 militares do 2º Pelotão da 18ª Cia PM Ind + 8 seguranças privados
- **Órgãos de apoio:** Conselho Tutelar (prontidão), ambulâncias locais, Hospital São Lucas (1 km), sistema Olho Vivo

2. Objetivo

Garantir a segurança dos atletas, árbitros, dirigentes, torcedores e demais participantes do evento esportivo, preservando a ordem pública, prevenindo conflitos e assegurando resposta rápida a incidentes.

3. Disposição do Efetivo

Polícia Militar – 2 militares (posicionados conforme demanda)

Segurança Privada – 8 vigilantes (posicionados conforme demanda)

4. Procedimentos por Fase

4.1. Antes da Partida

1. Montagem de gradis para segregação das torcidas.
2. Teste das luzes de emergência e verificação das 3 saídas.
3. Posicionamento das ambulâncias no interior do estádio.
4. Conferência das câmeras do Olho Vivo.
5. Fechamento de vias adjacentes, se necessário, para controle de acesso.
6. Abertura dos portões com 1h30 de antecedência.

Rua Cândido Baccelar 76 – Centro – Itabirinha/MG. CEP: 35.280-000 CNPJ: 17.125.444/0001-56

Site: www.itabirinha.mg.gov.br – (33)3247-1244



Prefeitura Municipal de Itabirinha

ESTADO DE MINAS GERAIS

4.2. Durante a Partida

1. Policiamento ostensivo nas arquibancadas e entorno.
2. Segurança privada na divisão das torcidas e junto ao alambrado.
3. Revistas aleatórias em casos de suspeita de entrada de objetos proibidos.
4. Monitoramento constante pelas câmeras do Olho Vivo.
5. Comunicação direta via rádio entre PM, seguranças privados e gestor do estádio.

4.3. Após a Partida

1. PM organiza saída escalonada do público pelas 3 rotas de emergência.
2. Segurança privada permanece nas catracas para evitar tumulto.
3. PM garante escolta de eventuais torcedores visitantes até o limite da cidade.
4. Policiamento no entorno imediato até dispersão completa.
5. Registro de relatório final pelo oficial comandante da operação.

5. Protocolos de Resposta

1. Briga isolada:

- o Segurança privada atua de imediato.
- o PM intervém, controla e conduz envolvidos para delegacia.

2. Tumulto generalizado:

- o Ação coordenada da PM com reforço do efetivo interno.
- o Orientação de evacuação pelas saídas de emergência.
- o Apoio externo solicitado se necessário (chegada em até 30 minutos).

3. Emergência médica:

- o Atendimento imediato pela equipe de ambulância.
- o Encaminhamento ao Hospital São Lucas.

4. Incêndio ou pane elétrica:

- o Acionamento da iluminação de emergência.

Rua Cândido Bacelar 76 – Centro – Itabirinha/MG. CEP: 35.280-000 CNPJ: 17.125.444/0001-56

Site: www.itabirinha.mg.gov.br – (33)3247-1244



Prefeitura Municipal de Itabirinha

ESTADO DE MINAS GERAIS

- Evacuação organizada pelas 3 rotas de saída.

6. Comunicação

- **Canal primário:** Rádio HT entre PM, segurança privada e coordenação do estádio.
- **Canal secundário:** Telefones móveis cadastrados no briefing.
- **Responsável pelo acionamento externo:** Oficial comandante da operação.

7. Pós-Evento

1. Patrulhamento preventivo nas vias adjacentes até completa dispersão.
2. Escolta de atletas e arbitragem até saída da cidade, se necessário.
3. Registro em relatório de: público presente, efetivo empregado, incidentes e providências adotadas.

Itabirinha, 04 de setembro de 2025

Marcelo Dias Silva

Marcelo Dias Silva
Responsável Técnico
Eng.Civil – Crea MG 212732/D

Eliezio Ribeiro Soares

Eliezio Ribeiro Soares
Secretario De Esporte

MS

Eliezio



Prefeitura Municipal de Itabirinha

ESTADO DE MINAS GERAIS

PLANO DE SEGURANÇA DO ESTÁDIO DR. ADILSON MACHADO DE FARIAS

1. Identificação

- **Nome do estádio:** Dr. Adilson Machado de Farias
- **Endereço:** Av. dos Esportes, s/n – Itabirinha/MG – CEP 35.280-000
- **Proprietário:** Prefeitura Municipal de Itabirinha
- **Gestor:** Eliezio Ribeiro Soares – Secretário de Esportes
- **Telefone gestor:** (33) 98818-9072 – **E-mail:** eliezioribeiro2022@hotmail.com
- **Clube responsável pelo uso:** Novo Esporte Clube
- **Telefone clube:** (33) 99905-7227 – **E-mail:** novoec284@gmail.com

2. Capacidade e Limite de Público

- Capacidade máxima segundo Corpo de Bombeiros: **6.088 pessoas.**
- Capacidade máxima autorizada pela Polícia Militar: **800 pessoas.**
- Limitação do evento: **venda de, no máximo, 800 ingressos.**

3. Efetivo Empregado

- **Polícia Militar:** 2 militares do 2º Pelotão da 18ª Cia PM Ind. Apoio eventual de cidades vizinhas (tempo estimado de chegada: 30 minutos).
- **Segurança privada:** 8 vigilantes, em conformidade com a proporção de 1 segurança para cada 250 torcedores, sendo a capacidade máxima de 1000 torcedores, conforme atestado pela Polícia Militar.

4. Estrutura Física e Condições de Segurança

1. **Arquibancadas:** apenas em um lado do campo.
2. **Gramado:** cercado por alambrado.
3. **Acesso de torcedores:** 2 catracas em funcionamento, capacidade de 660 pessoas cada.
4. **Divisão de torcidas:** feita por gradis e segurança privada.
5. **Saídas de emergência:** 3, todas com acesso direto à via pública.
6. **Iluminação de emergência:** disponível em caso de competições noturnas.
7. **Ambulâncias:** acesso direto ao gramado e facilidade de locomoção.

Rua Cândido Bacelar 76 – Centro – Itabirinha/MG. CEP: 35.280-000 CNPJ: 17.125.444/0001-56
Site: www.itabirinha.mg.gov.br – (33)3247-1244



Prefeitura Municipal de Itabirinha

ESTADO DE MINAS GERAIS

8. **Órgãos de apoio próximos:** Hospital São Lucas de Itabirinha a cerca de 1 km.
9. **Quartel da PM:** 2º Pelotão da 18ª Cia PM Ind, a 800 metros do estádio.
10. **Monitoramento:** câmeras do sistema Olho Vivo em funcionamento.
11. **Juízes:** vestiário separado.
12. **Sala de órgãos de segurança:** em construção (utilizar estrutura provisória).

5. Regras de Acesso

- Proibida a entrada de garrafas de vidro ou plástico rígido.
- Proibida a entrada de alimentos e bebidas trazidos de fora.
- Permitida a venda e consumo de bebidas alcoólicas apenas em copos descartáveis dentro do estádio.
- Revistas pessoais realizadas pela segurança privada e PM na entrada.

6. Medidas Preventivas

1. **Controle de público:** venda limitada de ingressos a 800 unidades.
2. **Revista pessoal:** obrigatória em todas as entradas, realizada por seguranças privados com apoio da PM.
3. **Isolamento de áreas sensíveis:** vestiários, área dos árbitros e estacionamento dos atletas.
4. **Segregação de torcedores:** uso de gradis e efetivo para evitar contato direto entre torcidas.
5. **Fechamento das vias adjacentes:** autorizado, caso necessário, para garantir dispersão segura.
6. **Monitoramento eletrônico:** acompanhamento pelo sistema Olho Vivo pela PM.

7. Controle de Entrada, Permanência e Saída

1. Entrada:

- Torcedores entram pelas duas catracas, com fiscalização de ingressos e revista.
- Portões abertos com antecedência mínima de 1h30 do início da partida.

2. Permanência:

Rua Cândido Bacelar 76 – Centro – Itabirinha/MG. CEP: 35.280-000 CNPJ: 17.125.444/0001-56

Site: www.itabirinha.mg.gov.br – (33)3247-1244



Prefeitura Municipal de Itabirinha

ESTADO DE MINAS GERAIS

- Divisão de torcidas por gradis e segurança privada.
- Equipes de segurança posicionadas nos acessos, saídas de emergência e atrás das arquibancadas.
- Equipes médicas e ambulância no interior do estádio durante todo o evento.

3. Saída:

- Saídas de emergência disponíveis e sinalizadas.
- Dispersão monitorada pela PM, com policiamento no entorno imediato.
- Possibilidade de escolta para torcedores visitantes, se houver.

8. Procedimentos de Resposta

1. **Conflitos e brigas:** ação imediata da segurança privada, com intervenção da PM se necessário. Detidos serão conduzidos à unidade policial mais próxima.
2. **Tumultos generalizados:** evacuação pelas três saídas de emergência, com direcionamento do público para vias externas.
3. **Incêndio ou pane elétrica:** uso de iluminação de emergência e saída ordenada pelas rotas sinalizadas.
4. **Emergências médicas:** atendimento inicial por equipe de pronto atendimento no estádio e remoção imediata ao Hospital São Lucas, se necessário.

9. Pós-Evento

- A PM realizará policiamento no entorno para garantir dispersão segura.
- Caso haja torcedores visitantes, será realizada escolta até o limite da cidade.
- O Conselho Tutelar permanecerá de prontidão para atendimento a menores, se necessário.
- Relatório final de ocorrências será produzido pela Polícia Militar e encaminhado às autoridades competentes.

10. Considerações Finais

O Estádio Dr. Adilson Machado de Farias apresenta boas condições para receber público de até 800 pessoas, conforme limite estabelecido pela Polícia Militar. As medidas preventivas, o efetivo policial e de segurança privada, bem como os recursos



Prefeitura Municipal de Itabirinha

ESTADO DE MINAS GERAIS

de apoio disponíveis, permitem a realização de eventos esportivos com segurança, desde que cumpridas rigorosamente as orientações deste plano.

Itabirinha, 04 de setembro de 2025

Marcelo Dias Silva

Marcelo Dias Silva
Responsável Técnico
Eng.Civil – Crea MG 212732/D

Eliezio Ribeiro Soares

Eliezio Ribeiro Soares
Secretario De Esporte

MS

Eliezio

Tabela com a relação dos profissionais responsáveis pela elaboração do laudo:

NOME DO PROFISSIONAL	POSTO	FUNÇÃO
Cleber Rodrigues da Silva	Major PM	Comandante da 18ª Cia PM Ind
Matheus da Silva Freitas	1º Ten PM	Chefe da Seção de Planejamento P3
Lucas Tula da Silva	2º Ten PM	Comandante do 2º Pelotão da 18ª Cia PM Ind

Data de emissão do laudo:	05/09/2025
Prazo de validade do laudo:	100 DIAS