



**LAUDO DE VISTORIA DO CAMPO JOSEPH LAMBERT
VISCONDE DO RIO BRANCO - MG**

VISCONDE DO RIO BRANCO - 2026

LAUDO DE SEGURANÇA

1. IDENTIFICAÇÃO DO ESTÁDIO

Nome do estádio: JOSEPH LAMBERT	
Apelido do estádio:	NACIONAL
Endereço completo do estádio:	PRAÇA JOSÉ BITTENCOURT, 50 – BOA VISTA
Cidade:	VISCONDE DO RIO BRANCO
Estado: MINAS GERAIS	CEP: 36520-000
Site:	Telefone: (32) 99851-2524
Proprietário: NACIONAL ATLETICO CLUBE	
E-mail: NAC.VRB@GMAIL.COM	Telefone: (32) 99851-2524
Gestor do estádio: ADIR ALVES DE SOUZA	
E-mail:	Telefone: (32) 99110-4565
Qualificação profissional do Responsável: ADMINISTRADOR	
Clube responsável pelo uso: NACIONAL ATLETICO CLUBE	
E-mail: NAC.VRB@GMAIL.COM	Telefone: (32) 99851-2524
Site:	
Facebook:	
Instagram	
Ouvidoria:	

IDENTIFICAÇÃO DO SOLICITANTE

Nome: JULIO APARECIDO XAVIER	Telefone: (32)98822-5711
E-mail: JULIOVRB@YAHOO.COM.BR	
CPF: 046.629.726-20	
Função no Estádio: PRESIDENTE EXECUTIVO	

DATA E HORA DA VISTORIA

Data: 02/06/2026	Hora: 09:00
------------------	-------------

1. CARACTERÍSTICAS GERAIS DO ESTÁDIO

O Estádio do Clube Nacional foi criado em 07 de setembro de 1937, sendo considerado um clube tradicional e desde a criação, suas instalações passaram por

reformas em relação à estrutura física e pintura.

O Clube possui a entrada principal pela praça José Bittencourt, 50, bairro Boa Vista, por um portão de abertura de abas, que possui uma catraca móvel para entrada de torcedores

O acesso secundário é feito pela Rua Tenente Benedito Cacilhas, em que há outro portão de abas, destinado a entrada de visitantes também com uma catraca móvel, ficando a bilheteria na entrada principal, Praça José Bittencourt. Existe também, na mesma rua da torcida adversária uma entrada para árbitros e jogadores.

O campo de futebol é todo cercado por alambrado de tela, salvo a parte em que não será permitida a entrada de torcedores, com altura relativa e barras invertidas para dificultar o acesso ao campo. O banco de reservas é protegido por parede de alvenaria e teto de telha galvanizada e há banheiros na parte central do Estádio e na parte reservada para a torcida adversária.

Não há histórico de confrontos entre torcidas dentro do campo e as adversidades ocorridas nos jogos amadores, foram contornadas com a saída e entrada em horários diferenciados.

Para a avaliação quanto a entrada das torcidas, foi indicada a entrada por pontos separados (entrada da torcida local pela Praça José Bittencourt e entrada da torcida visitante pela rua Tenente Benedito Cacilhas), se necessário, em razão do número de torcedores, isolamento das ruas para que as torcidas não se encontrem.

Quanto à segurança geral do Estádio, o ponto sensível é a Rua Tenente Benedito Cacilhas, uma vez que os fundos da torcida visitante fica nessa rua. A torcida organizada visitante também fica neste local. E a torcida Organizada do Nacional, ficará nas arquibancadas laterais debaixo da cobertura.

O responsável foi orientado que se realize a conferência periódica das telas aramadas internas com objetivo de verificar sua eficácia e impedir o lançamento de objetos da rua e/ ou arquibancada para o campo.

2 CRITÉRIOS E METODOLOGIA DE INSPEÇÃO

2.1 Arcabouço Legal

As diretrizes gerais da elaboração do laudo estão fundamentadas nas determinações da Lei nº 10.671, de 15 de maio de 2003 - Estatuto do Torcedor com alterações da Lei 12.299/2010 e no Decreto nº 6.795, de 16 de março de 2009 que

regulamenta o art. 23 do Estatuto do Torcedor e exige o estabelecimento de requisitos mínimos para a realização de a área de segurança a serem definidos por meio de portaria ministerial (Portaria Nº 290/2015 – Ministério dos Esportes).

2.2 ANÁLISE DA DOCUMENTAÇÃO:

DOCUMENTO	APRESENTADO	DENTRO DA VALIDADE	CARÁTER DA DOCUMENTAÇÃO
Liberação do Corpo de Bombeiros para o funcionamento que conste informação sobre a capacidade máxima do estádio	SIM	SIM	MANDATÓRIO
LAUDO COM CERTIFICAÇÃO DIGITAL	SIM	SIM	MANDATÓRIO
PLANO DE SEGURANÇA DO ESTÁDIO	SIM	SIM	MANDATÓRIO
03 (três) últimos planos de ações elaborados	SIM	SIM	OS 3 ULTIMOS
03 (três) últimas apólices de seguro obrigatório.	SIM	SIM	DA FEDERAÇÃO MINEIRA DE FUTEBOL
Contrato da utilização de profissionais orientadores de público para cada evento esportivo, como previsto no Inc. III do art. 14 do Estatuto do Torcedor, na proporção mínima de 01 (um) profissional para cada 250 (duzentos e cinquenta)torcedores	SIM	SIM	AUXILIAR
Documento comprobatório do vínculo do Gerente de Segurança e seu <i>Curriculum Vitae</i> , bem como os diplomas* comprobatórios dos cursos específicos na área de Segurança de Estádio	SIM	SIM	MANDATÓRIO

Considerações relevantes sobre os documentos:

O Estádio recebe competições regionais como o campeonato Rio-branquense de futebol e em 2018 ocorreu a 29ª Copa Raul Cardoso.

Quanto ao Gerente de Segurança, trata-se do segurança patrimonial Wanderley

Cardoso. Foi apresentado e disponibilizado, um contrato de prestação de serviço de segurança, do ano de 2024, entre o Clube Nacional e o segurança Patrimonial, bem como apresentado o *Curriculum Vitae* do contratado. Foi apresentado também um certificado comprobatório do curso específico na área de Segurança e a cópia da sua CNV - Carteira Nacional de Vigilante.

Com relação ao Auto de Vistoria emitido pelo Corpo de Bombeiros Militar, denominado AVCB ressalta-se que este possui validade até **26/08/2027**.

Condições que são consideradas como sensíveis e é recomenda a reprovação do estádio:

a) O estádio deve possuir uma entrada privativa para árbitros e atletas, evitando contato entre os protagonistas do espetáculo e a massa de torcedores. Caso contrário, poderá ser REPROVADO.

b) O estádio deve possuir barreiras físicas que separem os torcedores do campo (alambrado, grades, fosso, etc.). Caso contrário, o estádio poderá ser REPROVADO.

O estádio deve possuir uma área específica, separada por barreira física, previamente designada para abrigar a torcida visitante com banheiros, lanchonete (ou ambulantes), bilheteria própria e acesso independente que evite o encontro com as torcidas locais e ofereça segurança que dispense o emprego massivo de força policial. Caso contrário, o estádio poderá ser REPROVADO.

c) O estádio deve possuir proteção nas áreas reservadas aos atletas suplentes (banco de reservas). Caso contrário, o estádio poderá ser REPROVADO.

d) O estádio deve possuir um documento oficial válido, emitido pelo Corpo de Bombeiros Estadual, atestando a capacidade do estádio. Caso contrário, o estádio poderá ser REPROVADO.

e) O Estádio que possuir qualquer tipo de material ao alcance dos torcedores (materiais perigosos no interior do estádio que possam ser utilizados em tumultos e

confrontos de torcedores - restos de obras, cadeiras soltas ou facilmente removíveis, materiais de alvenaria soltantes, peças de banheiro, calçadas, rebocos, hastes, metálicas, madeiras, alambrados, corrimãos, guarda corpos facilmente removíveis, dentre outros) poderá ser REPROVADO.

f) O Estádio que não possuir catracas em perfeito funcionamento, que permitam controlar o número de acessos ao interior do mesmo, poderá ser REPROVADO. Caso as catracas sejam removíveis ou contratadas apenas no dia do evento esportivo, a aprovação do laudo poderá ficar condicionada à vistoria *in loco* a ser realizada em cada evento, onde o Comandante do Policiamento deverá se assegurar que existe a proporção de, no mínimo, 1 (uma) catraca para cada 660 torcedores e que todas as catracas estão aferidas para o controle do acesso. Caso contrário, o responsável pelo evento deverá solucionar o problema em até 5 (cinco) horas de antecedência ao início do evento, podendo o Comandante do Policiamento limitar a venda de ingressos ao número máximo de torcedores dentro da proporção exigida.

g) O Estádio deve possuir estrutura que permita o acesso rápido da ambulância ao campo. Caso contrário, o estádio poderá ser REPROVADO.

Os acessos a marquises, torres de energia, caixas d'água e outros pontos estratégicos devem estar protegidos. Caso contrário, o estádio poderá ser REPROVADO.

Condições em que recomenda-se a aprovação com restrições do estádio, sendo obrigatório o esclarecimento das não conformidades, medidas cabíveis que deverão ser adotadas e o estabelecimento de prazos para resolução das pendências:

a) O estádio deve possuir um plano de segurança anual que regule as ações preventivas e de segurança, no âmbito do estádio e seu entorno imediato. Caso não possua, o estádio poderá ser APROVADO COM RESTRIÇÃO, com o estabelecimento de um prazo de 120 (cento e vinte) dias para a regularização da pendência.

b) O Estádio deve possuir um Gerente de Segurança. Na sua inexistência, o estádio poderá ser APROVADO COM RESTRIÇÃO e estabelecido o prazo de 15

(quinze) dias para regularização da pendência. O referido profissional deve ser avaliado por meio da apresentação do currículo resumido que deverá ser anexado ao Laudo de Segurança. Caso o profissional não possua cursos relacionados à área de segurança, experiência profissional e/ou possua qualquer impedimento legal para exercer a atividade, deverá buscar cumprir os requisitos ou ser substituído no prazo de 60 (sessenta) dias.

c) O estádio que não possuir Central de Comando, equipada com um sistema ininterrupto de som para comunicação em caso de pânico, e Central de Monitoramento, para operações de segurança e emergência, pode ser APROVADO COM RESTRIÇÃO e estabelecido um prazo de 120 (cento e vinte) dias para a regularização da pendência.

d) O estádio que possuir Central de Comando que não se localize em local estratégico, com ampla visão do público e do público para a central, deve ser APROVADO COM RESTRIÇÃO e estabelecido o prazo de 120 (cento e vinte) dias para regularização da pendência.

e) O estádio que não possuir sistema de monitoramento por câmeras que garanta monitorar as arquibancadas, as roletas de acesso, às áreas de circulação, os acessos aos banheiros, as áreas de lanchonetes e o entorno imediato do estádio deve ter sua capacidade restringida a 10.000 (dez mil) torcedores, como previsto nos art. 18 e art. 25 do Estatuto do Torcedor. Caso as imagens geradas pelo equipamento empregado não sejam de boa qualidade, não possibilitando a identificação de pessoas e a impressão de imagens, o estádio poderá ser APROVADO COM RESTRIÇÃO, sendo dado o prazo de 120 (cento e vinte) dias para regularização, ou pode-se manter a limitação de público indefinidamente.

f) O estádio deve possuir barreiras físicas que separem os diferentes setores do estádio (tribuna e arquibancada comum, por exemplo). Caso contrário, o estádio poderá ser APROVADO COM RESTRIÇÃO e estabelecido um prazo de 120 (cento e vinte) dias para a regularização da falta.

g) Não devem existir pontos vulneráveis no entorno do estádio que possibilitem o

acesso de pessoas e objetos não permitidos. Caso contrário, o estádio poderá ser APROVADO COM RESTRIÇÃO e estabelecido um prazo de 120 (cento e vinte) dias para a regularização da pendência.

h) O estádio deve possuir uma sala para servir de Posto Policial com espaço para detenções provisórias, vistorias e triagens de suspeitos. Caso contrário, o estádio poderá ser APROVADO COM RESTRIÇÃO e estabelecido um prazo de 120 (cento e vinte) dias para a regularização da falta.

i) Os locais reservados a torcedores sentados deverão ser numerados. Caso contrário, o estádio poderá ser APROVADO COM RESTRIÇÃO e estabelecido um prazo de 120 (cento e vinte) dias para a regularização da pendência.

j) Os documentos comprobatórios da contratação de profissionais orientadores de público para cada evento esportivo, como previsto no Inc. III do art. 14 do Estatuto do Torcedor. O plano de emprego dos profissionais a serem utilizados deve ser aprovado pela Polícia Militar a cada evento esportivo realizado. Caso contrário, o estádio poderá ser APROVADO COM RESTRIÇÃO.

Condições recomenda-se em que o estádio deverá ser aprovado:

Não sendo encontrado nenhum dos impedimentos expostos ou outro qualquer que o vistoriado julgue digno de nota e medidas cabíveis, o estádio será considerado aprovado.

2.3 INSTRUMENTO DE VERIFICAÇÃO DE SEGURANÇA

1. PLANEJAMENTO DA SEGURANÇA DO TORCEDOR		
1.1. A Polícia Militar possui Unidade Policial treinada e especializada em eventos em Praças Desportivas?	SIM	NÃO X
Observações: No quadro da UEOp não temos tropa especializada, contudo pode ser solicitado à RPM, caso necessário. O policiamento ostensivo da PMMG, será distribuído na parte externa e interna do Estádio, mediante solicitação da entidade de prática desportiva detentora do mando de jogo e seus		

dirigentes, conforme preceitua o artigo 14 da Lei Nr 10.671, de 15 de Maio de 2003 (Dispõe sobre o Estatuto de Defesa do Torcedor):

a) Policiamento Externo: o efetivo de policiais militares empregados, sob a coordenação de um Oficial da PMMG, norteará suas ações conforme planejamento Prévio da Seção de Planejamento Operacional, podendo ser executado por efetivo da 111ª Cia PM.

b) Policiamento Interno: o efetivo de policiais militares empregados, sob a coordenação de um Oficial da PMMG, norteará suas ações conforme planejamento Prévio da Seção de Planejamento Operacional, podendo ser executado por efetivo do 21º BPM ou no caso de necessidade e, previamente solicitado e autorizado, efetivo da 4ª Cia PM Independente de Policiamento Especializado.

Registra-se que a abertura dos portões do estádio em dias de jogos deve ocorrer com antecedência de 02 horas e não estará condicionada ao posicionamento de policiais militares em seus postos, haja vista que a forma de emprego do efetivo policial será definida pelo Comandante de cada evento esportivo. Contudo, o ingresso com instrumentos, bandeiras e faixas das torcidas organizadas no estádio, só poderá ocorrer mediante vistoria da segurança privada, devidamente acompanhada por policiais militares.

1.2. A Polícia Civil possui divisão especializada para atendimento das demandas relacionadas ao futebol?	SIM	NÃO X
---	-----	----------

Observações:
A Polícia Civil não possui divisão especializada para atendimento das demandas relacionadas ao futebol.

1.3. O estádio possui um responsável pela Segurança (Gerente de Segurança de Estádio)?	SIM X	NÃO
---	----------	-----

1.3.1. Qual a sua qualificação profissional para exercício da função?
Segurança Patrimonial

1.3.2. Este profissional possui curso específico focado em segurança de estádios?	SIM X	NÃO
---	----------	-----

Observações:

1.4. Existem profissionais civis (Monitores / Orientadores / <i>Stewards</i>) capacitados para auxílio dos torcedores em situações diversas em dias de jogos (informações, controle de pânico, primeiros socorros, mediação de pequenos conflitos, resolução de delitos, operação de dispositivos de emergência)?	SIM X	NÃO
---	----------	-----

Observações:
Existe contrato firmado dizendo que o Nacional Atlético Clube contratou a empresa SECURITY B FORÇA SEGURANÇA PRIVADA LTDA para fornecer prestação de serviços. Não foi possível verificar se as pessoas contratadas ou a serem contratadas estão capacitadas para auxílio dos torcedores em situações diversas em dias de jogos (informações, controle de pânico, primeiros socorros, mediação de pequenos conflitos, resolução de delitos, operação de dispositivos de emergência).

Conforme o inciso I do artigo 14 da Lei Nr 10.671, de 15Mai03 (Dispõe sobre o Estatuto de Defesa do Torcedor), a responsabilidade pela segurança do torcedor em evento esportivo

<p>é da entidade de prática desportiva detentora do mando de jogo e seus dirigentes, que solicitarão ao poder público competente a presença de agentes públicos de segurança, devidamente identificados, responsáveis pela segurança dos torcedores dentro e fora dos estádios.</p>		
<p>1.4.1. Quantos? 06 auxiliares por jogo, capacidade do estádio de 990 pessoas.</p>		
<p>Será conforme a legislação e conforme o número de ingressos colocados à venda, devendo ser 01 profissional para cada 250 torcedores.</p>		
<p>1.4.2. Proporção entre o número de Agentes e o número de torcedores deve ser de, no mínimo, 1 agente para cada 250 torcedores.</p>		
<p>Resultado (poderá ser automático ou calculado manualmente):</p>		
<p>1.5. É contratado o seguro obrigatório para o torcedor?</p>	<p>SIM X</p>	<p>NÃO</p>
<p>Observações:</p> <p>Nos foi informado pela gerência que, em relação às apólices de seguro do torcedor, estas e seus respectivos números e coberturas são fornecidos para o Campeonato Mineiro pela Federação Mineira de Futebol.</p>		
<p>Prejudicado, visto que a apólice está inserida o ingresso do torcedor que o adquire.</p>		
<p>1.6. O estádio possui recurso próprio para registro de casos de violência ou para a denúncia destes?</p>	<p>SIM X</p>	<p>NÃO</p>
<p>Observações:</p> <p>Todos os casos ou denúncias poderão ser feitos diretamente na administração do clube, ou através dos números : (32) 99851-2524 e (32) 99110-4565</p> <p>Ressalta-se que o disposto no Art. 14, Inciso III, alínea “a” do Estatuto do Torcedor, prevê que o local deve ser “amplamente divulgado e de fácil acesso”.</p> <p>Nos dias dos eventos, as ocorrências desta natureza deverão ser encaminhadas para a Sala de Registros de Eventos de Defesa Social da PMMG disponível no estádio, onde são mantidas as pessoas provisoriamente custodiadas, como forma de garantir a segurança dos cidadãos infratores e integridade física dos agentes de segurança pública, enquanto ocorre o registro dos eventos de defesa social - REDS (ocorrências policiais).</p>		
<p>1.7. O Gerente de Segurança do Estádio monitora os casos de violência ocorridos no interior e nas imediações do estádio que foram registrados em órgão Policial da circunscrição?</p>	<p>SIM x</p>	<p>NÃO</p>
<p>Observações:</p> <p>Não há fatos recentes anteriores informados, nas partidas que ocorreram no ano de 2021, pelo campeonato mineiro, módulo 2. Contudo, o solicitante nos informou que será feito o devido acompanhamento assim que as atividades profissionais de 2022 iniciarem-se.</p> <p>A gerência de segurança deverá monitorar os casos através de relatórios a serem enviados pelas entidades privadas de segurança após cada evento/jogo, bem como por meio dos encaminhamentos de casos de violência que deverão ser repassados posteriormente à</p>		

PMMG para registros.		
1.7.1. Indicar em quantidade de ocorrências os seguintes fatos registrados na última temporada (de Janeiro a Dezembro do ano Anterior): Tumultos entre Torcidas (Brigas e agressões) Situações de Crise (explosões, incêndios, desmoronamento e desastres) Lesão Corporal por acidentes Lesão Corporal por Acidentes Crimes Violentos Letais e Intencionais (Homicídios e Latrocínio) Crimes Violentos Contra o Patrimônio (Roubos) Crimes Não Violentos Contra o Patrimônio (Furtos).	SIM	NÃO X
Observações: Não há registros de incidentes no Estádio, nos jogos profissionais de 2021 .		
1.8. O estádio possui plano de segurança? (plano permanente norteador de ações preventivas e mitigadoras de segurança)	SIM X	NÃO
Observações:		
1.9. É elaborado um Plano de Ação específico para cada evento? (ANEXAR CÓPIA)	SIM X	NÃO
Observações: Deverá ser elaborado um Plano de Ação para cada jogo, no entanto, não existe plano de ação anexo que possa ser disponibilizado para anexo, tendo que a primeira competição profissional ocorrerá no ano de 2022. Conforme previsão expressa no Art. 17 do Estatuto do Torcedor, deverá ser elaborado um plano de ação específico para cada evento. Deverá ser realizada uma reunião com a participação dos órgãos envolvidos no evento para elaboração do plano.		
1.10. O Plano de Ação elaborado é divulgado para o público?	SIM X	NÃO
1.10.1. No site da Federação	X	
1.10.2. Encaminhado para as torcidas	X	
1.10.3. Em jornais de grande circulação	X	
1.10.4. No site do Clube com mando de Jogo	X	
1.10.5. No site de ambos os Clubes	X	
1.10.6. Disponibilizado no espaço do SAT (Serviço de Atendimento ao Torcedor) do Estádio	X	
Observações: As informações referentes ao 1.10 estão marcadas como “sim” embora as ações descritas serão tomadas para o início dos jogos do ano de 2022. Assim, as ações descritas acima, segundo o clube, serão difundidas em todos os meios, e em especial para os sócios, uma		

vez que os ingressos serão disponibilizados inicialmente somente para esse público.		
1.11. Qual a capacidade máxima no documento expedido pelo Corpo de Bombeiros? Anexar foto do documento comprobatório.	SIM X	NÃO
Observações: O Corpo de Bombeiros autorizou o público de 972 pessoas.		
1.11.1. Qual a capacidade máxima recomendada pela Polícia Militar?		
972 pessoas.		

1.12. A relação entre a lotação máxima por acessos e as catracas ocorre da seguinte forma			
Portões	Lotação do Setor	Catracas	Proporção
1	872	2	1 catratca /436 torcedores
Portões	Lotação do Setor	Catracas	Proporção
2	100	1	1 catraca /100 torcedores
Portões	Lotação do Setor	Catracas	Proporção
Conclusão quanto às condições do planejamento da segurança do torcedor: Atendido [x] NãoAtendido []			

2. SISTEMA PARA CONTROLE DE ACESSO DE PESSOAS E OBJETOS		
2.1. O estádio utiliza catracas para controle de acessos de torcedores?	SIM X	NÃO



<p>2.1.1. Elas são:</p>		
<p>2.1.1.1. Simples</p>	X	
<p>2.1.1.2. Eletrônicas</p>		X
<p>2.1.1.3. Removíveis</p>	X	
<p>2.1.1.4. Próprias</p>	X	
<p>2.1.1.5. As catracas são regularmente aferidas e permitem a contagem dos torcedores que acessam o estádio?</p>	SIM	
<p>Observações:</p> <p>Catracas simples, de passagem única, removíveis e com contador físico. Não consta selo/lacre de aferição.</p>		
<p>2.2. Existem entradas distintas para torcidas?</p>	<p>SIM</p> <p>X</p>	<p>NÃO</p>

		
<p>Observações:</p> <p>Existem duas entradas. A torcida local entra pelo portão situado à Praça José Bittencourt e a torcida visitante entra pelo portão situado à Rua Tenente Benedito cacilhas.</p>	X	
<p>2.3. O estádio possui acesso restrito para chegada dos árbitros?</p> <p>Obs. Existe uma entrada privativa para os árbitros na rua Tenente Benedito Cacilhas. A partir do momento em que os árbitros acessam o interior do estádio, não tem contato com quaisquer torcidas. As paredes que dividem os corredores das entradas dos jogadores (visitante e local), foram instaladas telas para que separassem o alojamento do árbitro e dos jogadores.</p>	X	
<p>2.4. O vestiário dos árbitros está localizado em ambiente seguro e reservado com acesso protegido?</p> <p>Observações: Após o ingresso ao Estádio, os árbitros ficam isolados e em local protegido.</p>	X	



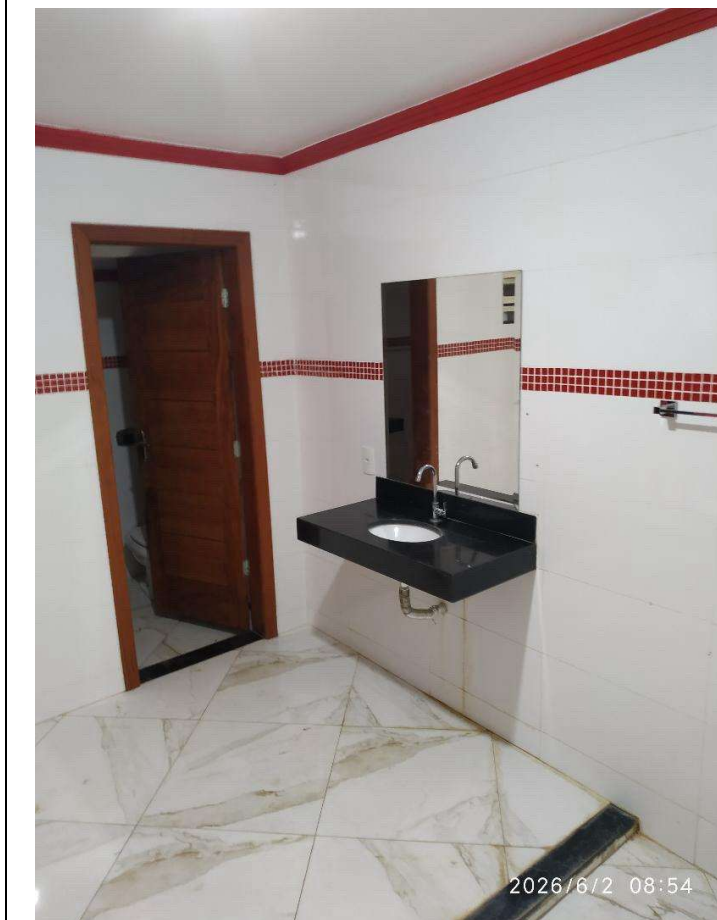
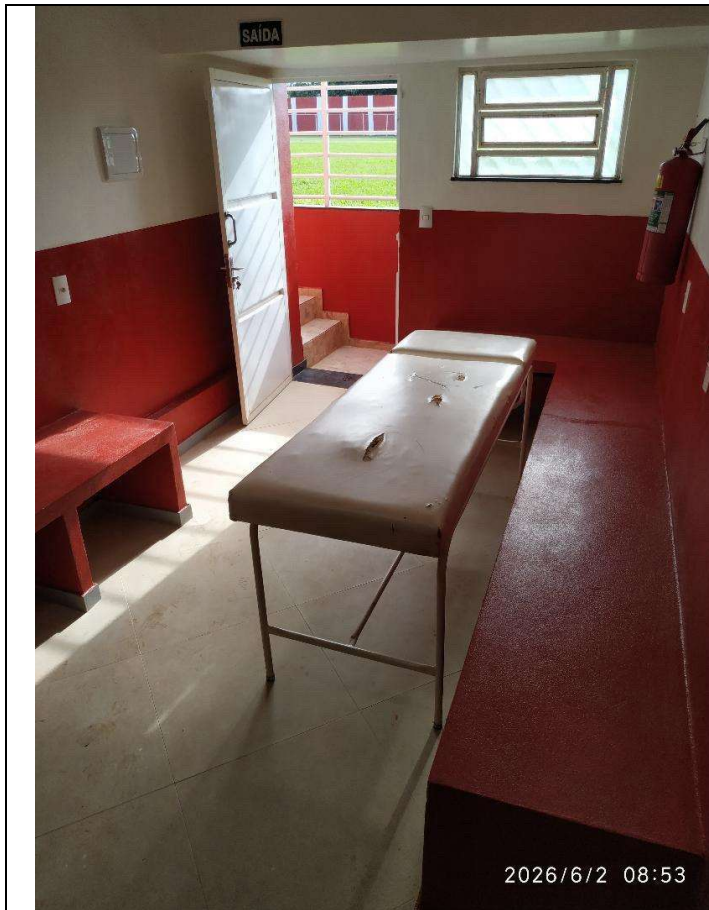

--	--	--



--	--	--

<p>2.5. O estádio possui acesso seguro para chegada das equipes local e visitante?</p> <p>Observações: Sim, feito por ruas diversas, e com ambientes separados.</p>	X	
<p>2.6. O vestiário das equipes está localizado em ambiente seguro e reservado com acesso protegido?</p> <p>Observações: Os vestiários das equipes e dos árbitros estão localizados em ambiente seguro e reservado, separados por muro e telas.</p> 	X	

		
<p>2.7. O estádio possui acesso restrito para chegada de autoridades, imprensa e personalidades VIP?</p> <p>Observação: Deve ser feito junto da entrada de árbitros e jogadores.</p>	X	
<p>2.8. O acesso das equipes e da arbitragem ao campo é seguro?</p> <p>Sim, não possuindo contato direto com os torcedores</p>	X	
<p>2.8.1. Proteção fixa (túnel, muro...)</p> <p>Telas de proteção</p>	X	

		
2.8.2. Proteção móvel (tubo em pvc)		X
2.9. O local para permanência dos atletas (Banco de Reservas), comissão técnica e dos árbitros durante o evento é seguro?	X	
2.10. Possui mecanismos de controle de acesso que impeçam o ingresso de torcedores desautorizados ou objetos ilícitos no estádio?	X	
2.11.1. Revista manual	X	
2.11.2. Detector de metais fixo		X
2.11.3. Detector de metais portátil	X	
2.11.4. Raio X		X
2.11.5. Reconhecimento facial		X
2.11.6. Relação nominal dos vetados	X	
<p>Observações:</p> <p>Não há dispositivo eletrônico para controle de pessoas não autorizadas. Através do contrato de prestação de serviço, o organizador contratará para cada evento, seguranças que possam efetuar a revista manual, a busca pessoal, bem como por meio de detector de metais portátil e manter, na entrada do estádio, a relação nominal de torcedores que porventura estejam impedidos de frequentar eventos esportivos.</p>		

<p>2.11. As vias de acesso ao estádio permitem que os órgãos de segurança as utilizem em dias de evento para a realização de linhas de vistorias e balizamento (utilização de gradis) adequado?</p>	X	
<p>Observações:</p> <p>Ambas as vias possuem condições, e para melhor aproveitamento, devem ser isoladas, e terem o trânsito restrito e desviado.</p>		
<p>2.13. Existem pontos sensíveis onde possa ocorrer o acesso de torcedores sem o bilhete?</p>  <p>Muro que divisa com escola foi reconstruído</p>		X
<p>2.13. Existem pontos sensíveis onde possa ocorrer a entrada de objetos não autorizados no estádio (armas, drogas, bebidas, alimentação, rojões, explosivos, etc.)?</p>		X
<p>Conclusão quanto às Condições de Acesso de pessoas e objetos não autorizados</p> <p>Atendido [x]</p> <p>Atendido com Restrições []</p> <p>Não atendido []</p>		

3. CENTRAL DE COMANDO E CONTROLE / MONITORAMENTO		
<p>3.1. O estádio possui Central Técnica de Informações/ Central de Comando e Controle?</p> <p>Obs: A Central ficará ao lado da cabine de imprensa.</p>	SIM X	NÃO

		
<p>3.1.1. A Central de Comando está instalada em posição estratégica, com ampla visibilidade, tanto da Central para o público quanto do público para a Central?</p>	X	
<p>3.2. Possui sistema de monitoramento de imagens por câmeras (CFTV – Circuito Fechado de TV)?</p> <p>Observação: O sistema de monitoramento esta se dando por câmeras de empresa de vigilância contratada. Tais câmeras estão por todo o estádio de forma fixa e a central se encontra em sala própria para tal finalidade.</p>	X	
<p>3.2.1. Baixa resolução</p>		X
<p>3.2.2. Alta resolução</p>	X	
<p>3.2.3. Grava e arquiva as imagens</p>	X	
<p>3.2.4. Possibilita impressão de fotos</p>	X	
<p>3.2.5. Monitora o acesso ao vestiário dos árbitros</p>	X	
<p>3.2.6. Possibilita reconhecimento facial</p>		X
<p>3.2.7. Possui sistema de som integrado à central de monitoramento</p>		X
<p>3.2.8. Possui sistema de telão integrado à central de monitoramento</p>		X
<p>3.2.9. Possui sistema de internet e telefone</p>		X
<p>3.2.10. Possui câmera móvel com capacidade de aproximação de imagem de toda a arquibancada</p>	X	

3.2.11. Monitora os setores da torcida visitante e local	X	
3.2.12. Monitora a área do evento (campo)		X
3.2.13. Monitora os acessos aos sanitários		X
3.2.14. Monitora o acesso ao vestiário do time mandante		X
3.2.15. Monitora o acesso ao vestiário do time visitante		X
3.2.16. Monitora a área de estacionamento para os torcedores		X
3.2.17. Monitora os locais de controle de catracas (abrangendo a perspectiva da parte interna e externa do estádio)	X	
3.2.18. Monitora os locais de venda de lanches e bebidas	X	
3.2.19. Monitora o perímetro interno de acesso dos torcedores	X	
3.2.20. Monitora o perímetro do entorno imediato (parte externa do estádio)		X
<p>Detalhar as especificações das câmeras e suas localizações:</p> <p>Não é possível informar uma vez que o serviço será contratado por empresa terceirizada para cada evento esportivo.</p>		
<p>Conclusão quanto à existência e condições da central de comando e controle e o sistema de monitoramento:</p> <p>O Circuito de monitoramento fixo com sala própria para captura de imagens de várias câmeras que se encontram dispostas pelo estádio. Contratação de empresa especializada.</p> <p>Atendido [x]</p> <p>Atendido com restrições []</p> <p>Não atendido []</p>		

4. INFRAESTRUTURA PARA A SEGURANÇA DO TORCEDOR E DEMAIS USUÁRIOS

4.1. Os assentos são numerados?

SIM

NÃO

X



A arquibancada da torcida local possui 08 degraus (assentos) com numeração,

a arquibancada da torcida visitante possui 04 degraus (assentos) com numeração demarcada.

4.2.1. Para carros de torcedores

X

4.2.2. Para carros de PARTE dos sócios

X

4.2.3. Para ônibus de torcidas		X
4.2.4. Com espaço reservado para os árbitros		X
4.2.5. Com espaço reservado para veículos de membros da equipe local		X
4.2.6. Com espaço reservado para veículos da equipe visitante		X
4.2.7. Com espaço reservado para autoridades		X
4.2.8. Com espaço reservado para imprensa		X
4.2.9. Com espaço reservado para serviços de emergências e segurança		X
4.3 A área do Campo é protegida da invasão de torcedores	X	
<p>Observações:</p> <p>O estádio possui numeração na arquibancada e não possui estacionamento, nem interno e nem externo. A área do campo é protegida contra a invasão de torcedores por meio de alambrado</p>		
4.4. As arquibancadas têm setores com barreiras físicas para separação de torcedores?	X	
<p>Obs: As arquibancadas destinadas as torcidas local e visitante ficam de lados opostos no estádio com separação entre elas</p>		
4.5. O Estádio possui espaço reservado para a torcida visitante?	X	
4.5.1. Banheiros Masculinos	X	
4.5.2. Banheiros Femininos	X	
4.5.3. Banheiros para PNE		X
		





4.5.4. Bares / lanchonetes

X

4.5.5 Bilheteria



X

4.6. Existe a necessidade de serem adaptados corredores aos acessos dos estádios para proteção das torcidas visitantes?

X

Observações:



<p>Ressalta-se que toda modificação ou adaptação, dependerá do tipo de jogo, ânimos de rivalidade das torcidas envolvidas, quantidade de ingressos disponibilizados e utilização total ou parcial do setor destinado à torcida visitante.</p>		
<p>4.7. O setor ocupado pela torcida visitante oferece condições de segurança que dispensem o emprego massivo de força policial?</p>	X	
<p>Existe portão que separa a torcida visitante da torcida local, porém é necessário a presença de policiais e/ou seguranças privados, em número proporcional à quantidade de torcedores presentes, durante os eventos) com o objetivo prevenir brigas, tumultos e arremedo de objetos .</p> <p>Conforme característica da partida, a Polícia Militar poderá determinar a diminuição da carga de ingressos do setor destinado à torcida visitante para que seja isolado um perímetro de proximidade ao portão de divisão das torcidas, a fim de posicionar o policiamento e/ou seguranças no local e aumentar a segurança.</p>		X
<p>4.7.1. Existe espaço reservado para a Torcida Organizada?</p> <p>Obs: Não existe espaço específico para a Torcida Organizada, a qual permanecerá junta com os demais torcedores.</p>	X	
		

<p>4.7.2. Este local é distante do local destinado à torcida organizada do time mandante?</p>	<p>SIM X</p>	<p>NÃO</p>
<p>4.8. Existem materiais perigosos no interior do estádio que possam ser utilizados em tumultos e confrontos de torcedores?</p> <p>(restos de obras, cadeiras soltas ou facilmente removíveis, materiais de alvenaria soltantes, peças de banheiro, calçadas, rebocos, hastes, metálicas, madeiras, alambrados, corrimãos, guarda corpos facilmente removíveis, dentre outros).</p> <p>Obs: Observações:</p> <p>Durante as vistorias, não foi verificado nenhum risco, uma vez que a entrada dos vestiários possuem portas que ficam trancadas durante as partidas. Cabe ao produtor do evento, antes de cada partida/evento, uma vistoria para detectar a possível presença e retirada desses materiais</p>		<p>X</p>
<p>4.9. O estádio possui estrutura que permita o acesso rápido da ambulância ao campo?</p> <p>Obs: Sim, pela entrada principal</p>	<p>X</p>	
<p>4.10. O estádio possui sistema de iluminação de emergência adequado para eventos noturnos?</p>  <p>Observações:</p> <p>O estádio possui iluminação para jogos noturnos, porém a presença de luzes de emergência, ficaram por conta da fiscalização do CBMMG</p>	<p>X</p>	

Haverá um gerador de emergência para a manutenção dos sistemas de iluminação caso o fornecimento de energia seja interrompido por algum motivo		
4.11. Quantas bilheterias existem por setor e quantos guichês existem em cada bilheteria? Observação: existem 02 guichês de bilheteria	X	
4.11.1. O posicionamento das bilheterias é adequado? Observações: O posicionamento das bilheterias é adequado, pois uma bilheteria (torcida local) está situada na Praça José Bittencourt com 01 guichê e a outra (torcida visitante) está situada na rua Tenente Benedito Cacilhas com 01 guichê.	X	
4.11.2. Existem pontos de venda fora do estádio?		X
4.12. O(s) acesso(s) a cobertura do estádio, às caixas d'água, torres de eletricidade e comunicações, e demais setores estratégicos, fica(m) protegida(s) do acesso de torcedores?	X	
<p>Conclusão quanto à infraestrutura para a segurança do torcedor e demais usuários:</p> <p>O estádio apresenta infraestrutura razoável, onde os torcedores não possuem acesso à cobertura do estádio e à caixa d'água, e as torres de iluminação em que haverá torcida, estão fechadas.</p> <p>Atendido [x] Atendido com restrições [] Não atendido []</p>		

5. ESPAÇOS ADEQUADOS PARA ATUAÇÃO DE ÓRGÃOS DE SEGURANÇA E AFINS

ESPAÇO ADEQUADO: com área mínima que comporte a guarnição de serviço de atendimento, mobiliário, Internet, Bebedouro, sala de espera, podendo também ser utilizada como confinamento coercitivo eventual (PM), sendo de fácil acesso para o torcedor e bem sinalizado/identificado no interior do estádio.

5.1 A Polícia Militar possui um espaço no estádio que seja utilizado para atendimento do torcedor em dias de jogo?

SIM

NÃO

X

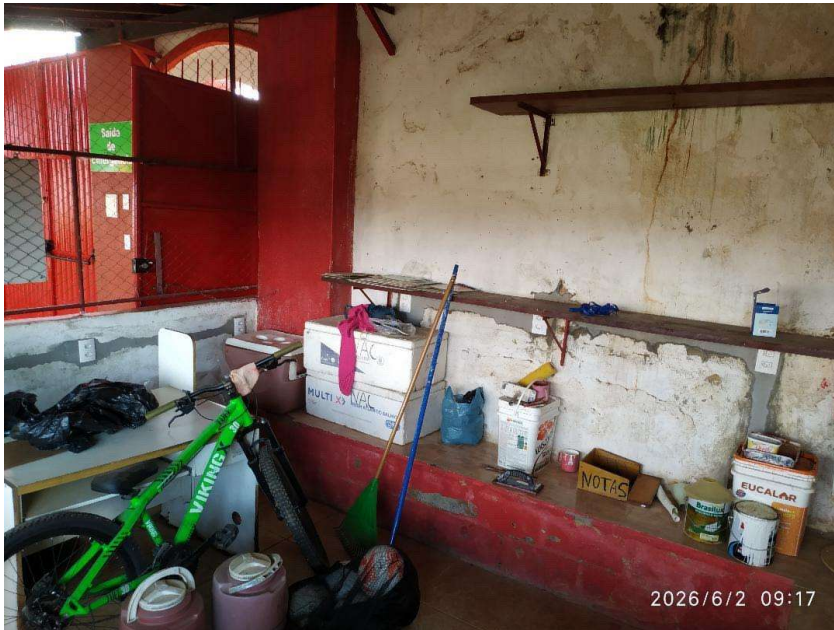

Em reforma

5.1.2. Possui duas salas de confinamento coercitivo com capacidade adequado ao tamanho do estádio? (Anexar foto)

SIM

X

NÃO

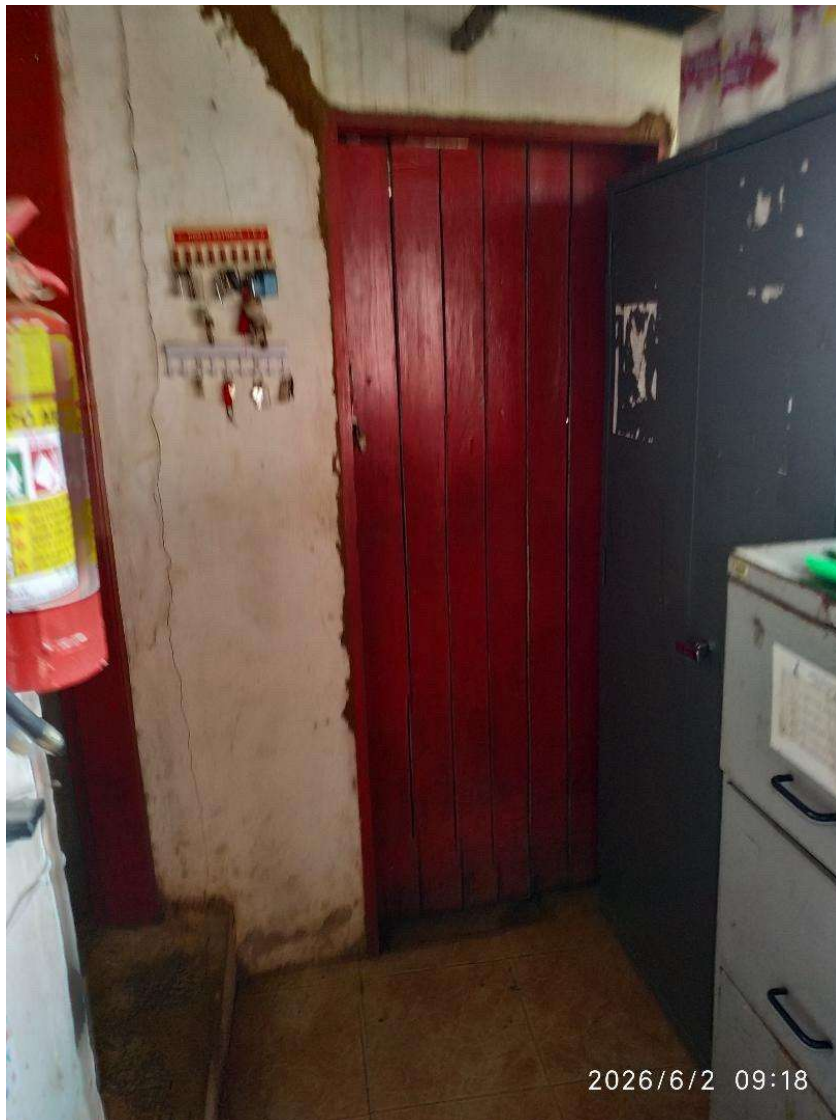



Sala da PM e de custódia em reforma para troca do telhado e fazer divisórias para atendimentos.

Observações:

A sala utilizada para o confinamento coercitivo é diversa da sala destinada para confecção de ocorrências e atendimento ao torcedor. A sala de confinamento coercitivo está sendo esvaziada para ser reformada com instalação de grades em janelas e portas, divisão em dois compartimentos, e entre outras peculiaridades.

5.2. O Estádio possui sala reservada para o exercício das atividades do Juizado Especial Criminal (JECRIM)

SIM

NÃO
X

Observação: Poderá ser utilizado o mesmo local destinado à Polícia Militar (na entrada do estádio, à esquerda).

5.3. A Polícia Civil possui um espaço no estádio que seja utilizado para atendimento do torcedor em dias de jogo?

X

Observação: A Polícia Civil não possui espaço próprio, caso

necessário utilizará o mesmo espaço destinado à Polícia Militar.		
<p>5.4. O estádio possui um espaço para o Serviço de Atendimento ao torcedor? (Ouvidoria) (Anexar foto)</p> <p>Observações: Segundo a organização, as reclamações podem ser protocoladas através do site do clube, no item ouvidoria, não havendo local específico no estádio, destinado a este fim.</p>		X
<p>Conclusão quanto aos espaços para atuação de órgãos de segurança e afins</p> <p>Os espaços não são adequados, pois o clube não foi projetado para as exigências atuais, contudo, tem condições de receber os torcedores com segurança. As demais questões de instalações, ficaram a cargo do Corpo de Bombeiros, vigilância Sanitária entre outros</p> <p>Aprovado [] Aprovado com Restrições [x] Não Aprovado []</p>		

3 - DIAGNÓSTICO E PARECER

O Nacional Atlético Clube se filiou a Federação Mineira de Futebol e assim, profissionaliza e fica habilitado para disputar as competições organizadas pela Federação, de forma que as observações repassadas quanto as adequações de segurança foram todas realizadas, com objetivo de deixar o local em condições para que os eventos fossem realizados.

<p>Condições de funcionamento</p> <p>Aprovado []</p> <p>Aprovado com Restrições [x]</p> <p>A sala direcionada aos trabalhos da Polícia Militar e demais órgãos relacionados a Segurança Pública está em fase de reforma. No local, caso haja necessidade de confinamento coercitivo, a estrutura do local pode oferecer risco de fuga, sendo necessário custódia/vigilância presencial constante de agente de segurança.</p> <p>Reprovado []</p>
--

5. Observações e Considerações Finais

O Nacional Atlético Clube, fundado no dia 07 de setembro de 1937, possui um estádio modesto e simples quando comparado às grandes arenas. Porém, com as recentes reformas, o local apresenta consideradas melhorias e salas, banheiros, e estrutura em geral já adequados em relação a segurança para sediar jogos diversos. As instalações sofreram adequações de modo a atender a legislação vigente, sendo a grande parte das exigências atendidas após orientações para adequações.

O parecer desta comissão é de que o Laudo de Segurança seja aprovado com restrições tendo em vista que não foi apresentado:

- certificado do curso específico focado em segurança de estádios;
- sala de atendimento e sala de confinamento para os trabalhos da PMMG em etapa de reforma.

Dessa forma, deve ser lavado em consideração prazo de 60 dias a partir da data da aprovação deste laudo para a entrega dos citados e regularização da pendência.

Tabela com a relação dos profissionais responsáveis pela elaboração do laudo (comissão publicada em BI nº 19, de 01 de junho de 2026 – 21º BPM/4ª RPM):

<i>NOME DO PROFISSIONAL</i>	<i>POSTO</i>	<i>FUNÇÃO</i>
Nº 165.139-7, Paulo Vinícius Ito Magalhães	Cap PM	Presidente da Comissão
Nº 141.519-9, Ely Dias Moreira	1º Ten PM	Membro da Comissão
Nº 137.906-4, Diogo Cândido Mafalda	2º Sgt PM	Escrivão da Comissão

Data de emissão do laudo:	02/06/2026
Prazo de validade do laudo:	12 (doze) meses

O presente laudo não se sobrepõe, substitui ou restringe, em qualquer tempo, aos outros laudos necessários para o funcionamento do estádio.

4 HOMOLOGAÇÃO DO PARECER

- PELA HOMOLOGAÇÃO
 PELA HOMOLOGAÇÃO COM
RESTRIÇÃO
 NÃO HOMOLOGAÇÃO

Ubá, 02 de junho de 2026.

5 PARECER DO CMTE DA 4ª RPM

PELA HOMOLOGAÇÃO

PELA HOMOLOGAÇÃO COM
RESTRIÇÃO

NÃO HOMOLOGAÇÃO

ERICK LEAL LOPES, TEN CEL
COMANDANTE DO 21º BPM