

POLÍCIA MILITAR

DE MINAS GERAIS

Nossa profissão, sua vida.

DÉCIMA SEGUNDA REGIÃO DE POLÍCIA MILITAR DÉCIMO PRIMEIRO BATALHÃO DE POLÍCIA MILITAR

LAUDO PRELIMINAR DE VERIFICAÇÃO DE SEGURANÇA N. 01/2025 – 11º BPM

IDENTIFICAÇÃO DO ESTÁDIO

Nome do estádio: CENTRO DE DESENVOLVIMENTO DE TALENTOS	
Apelido do estádio: Campo do Boston	
Endereço completo do estádio: RUA VALDEMAR ALVES DUTRA, PONTE DA ALDEIA	
Cidade: MANHUAÇU	
Estado: MINAS GERAIS	CEP: 36900-467
Site: www.bostoncity.com.br	Telefone: 33 998587891
Proprietário: BOSTON CITY EIRELE BRASIL	
E-mail: www.bostoncity.com.br	Telefone: 33 998587891
Gestor do estádio: BOSTON CITY EIRELE BRASIL	
E-mail: www.bostoncity.com.br	Telefone: 33 998587891
Qualificação profissional do Responsável: Marco Antônio Rodrigues Lutfala	
Clube responsável pelo uso: BOSTON CITY EIRELE BRASIL	
E-mail: marcolatfala@hotmail.com	Telefone: 33 998587891
Site: www.bostoncity.com.br	
Representante: Marco Antônio Rodrigues Lutfala – Supervisor Administrativo	

IDENTIFICAÇÃO DO SOLICITANTE

Nome: BOSTON CITY	Telefone: 33 998587891
E-mail: marcolatfala@hotmail.com	
CPF:	
Função no Estádio: Proprietário	

DATA E HORA DA VISTORIA

Data: 25/06/2025	Hora: 09h30min
------------------	----------------

1 CARACTERÍSTICAS GERAIS DO ESTÁDIO

Trata-se de um estádio com estrutura física moderna, que receberá jogos dos campeonatos da Federação Mineira das categorias de base e profissional do Módulo II. Conta com campos de grama sintético.

O estádio atende às condições de relativa segurança para realizações de jogos de pequena envergadura e com torcida única.

O Boston City é gestor e proprietário do estádio.

2 CRITÉRIOS E METODOLOGIA DE INSPEÇÃO

A elaboração do Laudo de Segurança parte da verificação da aderência da situação identificada *in loco* com as leis e normas vigentes. A metodologia aplicada consiste na análise da documentação exigida nas regulamentações que regem o funcionamento dos estádios de futebol, e a aplicação do Instrumento de Verificação de Segurança. Aplicado o instrumento, elabora-se um diagnóstico e emite-se um parecer.

2.1 Arcabouço Legal

As diretrizes gerais da elaboração do laudo estão fundamentadas nas determinações da Lei nº 10.671, de 15 de maio de 2003 - Estatuto do Torcedor com alterações da Lei nº 12.299/2010 e no Decreto nº 6.795, de 16 de março de 2009 que regulamenta o art. 23 do Estatuto do Torcedor e exige o estabelecimento de requisitos mínimos para a realização da área de segurança a serem definidos por meio de portaria ministerial.

3 ANÁLISE DA DOCUMENTAÇÃO

De modo a auxiliar o preenchimento do instrumento de verificação, os documentos listados a seguir devem ser apresentados pelos gestores e/ou administradores dos Estádios e avaliados através do preenchimento da tabela abaixo, antes de se proceder a vistoria.

Os documentos estão classificados sobre dois critérios:

a) Documentos de caráter auxiliar: aqueles que amparam a inspeção;

b) Documentos de caráter restritivo: aqueles que na falta de sua apresentação podem inviabilizar a emissão do laudo.

DOCUMENTO	APRESENTADO	DENTRO DA VALIDADE	CARÁTER DA DOCUMENTAÇÃO
Liberação do Corpo de Bombeiros para o funcionamento que conste informação sobre a capacidade máxima do estádio	SIM: X NÃO:	SIM: X NÃO:	MANDATÓRIO
Nome: Flávio Augusto Pires da Mota			
CPF:			
Patente: Cap BM			
Cargo: Comandante da 2ª Companhia BM de Manhauçu			
Plano de Segurança do estádio	SIM NÃO: X	SIM NÃO: X	AUXILIAR
03 (três) últimos planos de ação elaborados	SIM NÃO: X	SIM NÃO: X	MANDATÓRIO
03 (três) últimas apólices de seguro obrigatório	SIM X NÃO:	SIM X NÃO:	AUXILIAR
Contrato da utilização de profissionais orientadores de público para cada evento esportivo, como previsto no Inc. III do art. 14 do Estatuto do Torcedor, na proporção mínima de 01 (um) profissional para cada 250 (duzentos e cinquenta) torcedores	SIM: X NÃO:	SIM: X NÃO:	AUXILIAR
Documento comprobatório do vínculo do Gerente de Segurança e seu <i>Curriculum Vitae</i> , bem como os diplomas comprobatórios dos cursos específicos na área de Segurança de Estádio	SIM: NÃO: X	SIM: NÃO: X	MANDATÓRIO

CONSIDERAÇÕES RELEVANTES:

Segundo o representante do Clube BOSTON CITY BRASIL, a segurança do Estádio é terceirizada, sendo contratada para os dias de jogos. Na ocasião foi apresentado CNPJ da empresa contratada. Quanto à apólice de seguro, segundo o representante, tem validade permanente, a qual é renovada periodicamente.

Quanto à contratação de profissionais orientadores de público, o responsável pelo local disse que 01 profissional fica na catraca, 02 na arquibancada e dois dentro das dependências do campo de futebol. Referidos profissionais seriam do próprio "Boston

City", mas não apresentou comprovação documental de vínculo e dados deste funcionário.

Quanto ao documento comprobatório do vínculo do Gerente de Segurança e seu *Curriculum Vitae*, bem como os diplomas comprobatórios dos cursos específicos na área de Segurança de Estádio, disse que há uma empresa contratada de nome fantasia "SSP Sistema Segurança Privado", apresentando CNPJ da empresa: 33.117.588/0001 – 17.

4 GUIA DE UTILIZAÇÃO DO INSTRUMENTO DE VERIFICAÇÃO DE SEGURANÇA

A metodologia utilizada para obtenção dos dados e confecção dos laudos se caracteriza pela inspeção do estádio, sob o ponto de vista da garantia da ordem pública, com a identificação de planos, procedimentos, ambientes e equipamentos que objetivam prevenir as ocorrências de violência, assim como pretende ampliar a sensação de segurança dos usuários no interior e no entorno do estádio.

Tal metodologia exige da administração do estádio a apresentação da documentação prevista em lei. Conferida a documentação, o vistoriador deve proceder à visita das instalações físicas do estádio em suas áreas internas e externas, observando todos os quesitos constantes no instrumento de coleta de dados.

Após a coleta de dados, o vistoriador deverá confrontar os quesitos levantados com as condições às quais foram previstas e sugeriram a reprovação, aprovação com restrições ou à aprovação do estádio, esclarecendo que o instrumento respeita a capacidade de julgamento do vistoriador, ratificando a ciência de que qualquer sinistro advindo de problemas de possível identificação na vistoria, poderão acarretar responsabilização civil e/ou criminal.

O instrumento de verificação de segurança se constitui de um questionário de perguntas fechadas sobre as condições do planejamento da segurança dos usuários do estádio, do sistema para controle de acesso de pessoas e objetos, da central de comando e controle/monitoramento, da infraestrutura para a segurança do usuário do estádio e demais usuários e dos espaços para atuação de órgãos de segurança e afins.

No instrumento existem questões qualitativas e quantitativas. As questões que sugerem a reprovação ou restrição do funcionamento do estádio baseiam-se nos

requisitos mínimos obrigatórios e as demais questões possuem caráter meramente informativo para subsidiar as autoridades envolvidas no processo decisório de liberação do estádio de acordo com a importância dos campeonatos de futebol.

A vistoria deve ter caráter visual, sem realização de medição, em todos os quesitos referentes às instalações físicas. Existe apenas um questionamento direcionado ao representante da Polícia Militar, que se refere à existência de tropa especializada para atuação em estádios. Todos os demais requisitos devem ter suas respostas suportadas por uma verificação documental.

A coleta de dados está organizada em cinco temas-alvo, a saber:

1. PLANEJAMENTO DA SEGURANÇA DO USUÁRIO DO ESTÁDIO;
2. SISTEMA PARA CONTROLE DE ACESSO DE PESSOAS E OBJETOS;
3. CENTRAL DE COMANDO E CONTROLE e SISTEMA DE MONITORAMENTO;
4. INFRAESTRUTURA PARA A SEGURANÇA DO USUÁRIO DO ESTÁDIO E DEMAIS USUÁRIOS;
5. ESPAÇOS ADEQUADOS PARA ATUAÇÃO DE ÓRGÃOS DE SEGURANÇA E AFINS.

Tais temas-alvo possibilitam, à sua vez, a saída de três tipos de conclusões específicas, da seguinte forma:

4.1 - No tema PLANEJAMENTO DA SEGURANÇA DO USUÁRIO DO ESTÁDIO, são verificados quesitos que possuem a função de identificar o nível de maturidade do planejamento elaborado em função das atividades do estádio vistoriado. Possíveis conclusões:

- ☒ POSSUI CONDIÇÕES PRECÁRIAS DE PLANEJAMENTO
- ☐ POSSUI CONDIÇÕES ADEQUADAS DE PLANEJAMENTO
- ☐ NÃO POSSUI CONDIÇÕES DE PLANEJAMENTO

4.2 - No tema SISTEMA PARA CONTROLE DE ACESSO DE PESSOAS E OBJETOS, são verificados quesitos que fornecem dados sobre o grau vulnerabilidade dos acessos do estádio. Possíveis conclusões:

- ☐ POSSUI CONDIÇÕES PRECÁRIAS DE CONTROLE DE ACESSOS
- ☒ POSSUI CONDIÇÕES ADEQUADAS DE CONTROLE DE ACESSOS
- ☐ NÃO POSSUI CONDIÇÕES DE CONTROLE DE ACESSOS

4.3 - No tema CENTRAL DE COMANDO E CONTROLE e SISTEMA DE MONITORAMENTO, são identificadas, além da existência no estádio de cada quesito, as condições de funcionamento destes. Também é aferida a capacidade de cobertura das câmeras de monitoramento nas áreas internas e externas do estádio. Possíveis conclusões:

☒ POSSUI CONDIÇÕES ADEQUADAS DE MONITORAMENTO E ATENDIMENTO

☐ POSSUI CONDIÇÕES PRECÁRIAS DE MONITORAMENTO E ATENDIMENTO

☐ NÃO POSSUI CONDIÇÕES DE MONITORAMENTO E ATENDIMENTO

4.4 - No tema INFRAESTRUTURA PARA A SEGURANÇA DO USUÁRIO DO ESTÁDIO E DEMAIS USUÁRIOS, são verificados quesitos relativos à existência e condições das estruturas físicas que garantam a permanência segura do usuário no estádio. Possíveis conclusões:

☒ POSSUI CONDIÇÕES ADEQUADAS DE INFRAESTRUTURA PARA A SEGURANÇA DO USUÁRIO

☐ POSSUI CONDIÇÕES PRECÁRIAS INFRAESTRUTURA PARA A SEGURANÇA DO USUÁRIO

☐ NÃO POSSUI CONDIÇÕES INFRAESTRUTURA PARA A SEGURANÇA DO USUÁRIO

5 - No tema ESPAÇOS ADEQUADOS PARA ATUAÇÃO DE ÓRGÃOS DE SEGURANÇA E AFINS, são verificados quesitos que informam sobre a existência e condições dos ambientes que servirão de base para acomodação de órgão de segurança nos estádios (polícia Militar, polícia Civil e ouvidoria). Possíveis conclusões:

☒ POSSUI ESPAÇOS ADEQUADOS PARA ATUAÇÃO DE ÓRGÃOS DE SEGURANÇA E AFINS

☐ POSSUI ESPAÇOS PRECÁRIOS PARA ATUAÇÃO DE ÓRGÃOS DE SEGURANÇA E AFINS

NÃO POSSUI ESPAÇOS PARA ATUAÇÃO DE ÓRGÃOS DE SEGURANÇA E AFINS

Ao final do instrumento, é reservado um espaço para que o vistoriador possa apresentar uma conclusão sobre os quesitos verificados e consignar seu parecer sobre a reprovação, aprovação com restrição ou aprovação do estádio, informando o prazo de validade do laudo e data da realização da vistoria. No caso de aprovação com restrição deve também ser apresentadas quais as não conformidades, as ações necessárias e os respectivos prazos à sua adequação. O laudo deve ser assinado pelos vistoriadores e pela autoridade competente responsável.

5 CONDIÇÕES QUE SÃO CONSIDERADAS COMO SENSÍVEIS E É RECOMENDA A REPROVAÇÃO DO ESTÁDIO:

5.1 O estádio deve possuir uma entrada privativa para árbitros e atletas, evitando contato entre os protagonistas do espetáculo e a massa de torcedores. Caso contrário, poderá ser REPROVADO.

5.2 O estádio deve possuir barreiras físicas que separem os torcedores do campo (alambrado, grades, fosso, etc.). Caso contrário, o estádio poderá ser REPROVADO.

5.3 O estádio deve possuir uma área específica, separada por barreira física, previamente designada para abrigar a torcida visitante com banheiros, lanchonete (ou ambulantes), bilheteria própria e acesso independente que evite o encontro com as torcidas locais e ofereça segurança que dispense o emprego massivo de força policial. Caso contrário, o estádio poderá ser REPROVADO.

5.4 O estádio deve possuir proteção nas áreas reservadas aos atletas suplentes (banco de reservas). Caso contrário, o estádio poderá ser REPROVADO.

5.5 O estádio deve possuir um documento oficial válido, emitido pelo Corpo de Bombeiros Estadual, atestando a capacidade do estádio. Caso contrário, o estádio poderá ser REPROVADO.

5.6 O Estádio que possuir qualquer tipo de material ao alcance dos torcedores (materiais perigosos no interior do estádio que possam ser utilizados em tumultos e confrontos de torcedores - restos de obras, cadeiras soltas ou facilmente removíveis,

materiais de alvenaria saltantes, peças de banheiro, calçadas, rebocos, hastes, metálicas, madeiras, alambrados, corrimãos, guarda corpos facilmente removíveis, dentre outros) poderá ser REPROVADO.

5.7 O Estádio que não possuir catracas em perfeito funcionamento, que permitam controlar o número de acessos ao interior do mesmo, poderá ser REPROVADO. Caso as catracas sejam removíveis ou contratadas apenas no dia do evento esportivo, a aprovação do laudo poderá ficar condicionada à vistoria *in loco* a ser realizada em cada evento, onde o Comandante do Policiamento deverá se assegurar que existe a proporção de, no mínimo: 1 (uma) catraca para cada 660 torcedores e que todas as catracas estão aferidas para o controle do acesso. Caso contrário, o responsável pelo evento deverá solucionar o problema em até 5 (cinco) horas de antecedência ao início do evento, podendo o Comandante do Policiamento limitar a venda de ingressos ao número máximo de torcedores dentro da proporção exigida.

5.8 O Estádio deve possuir estrutura que permita o acesso rápido da ambulância ao campo. Caso contrário, o estádio poderá ser REPROVADO.

5.9 Os acessos a marquises, torres de energia, caixas d'água e outros pontos estratégicos devem estar protegidos. Caso contrário, o estádio poderá ser REPROVADO.

6 CONDIÇÕES EM QUE SE RECOMENDA A APROVAÇÃO COM RESTRIÇÕES DO ESTÁDIO, SENDO OBRIGATÓRIO O ESCLARECIMENTO DAS NÃO CONFORMIDADES, MEDIDAS CABÍVEIS QUE DEVERÃO SER ADOTADAS E O ESTABELECIMENTO DE PRAZOS PARA RESOLUÇÃO DAS PENDÊNCIAS:

6.1 O estádio deve possuir um plano de segurança anual que regule as ações preventivas e de segurança, no âmbito do estádio e seu entorno imediato. Caso não possua, o estádio poderá ser **APROVADO COM RESTRIÇÃO**, com o estabelecimento de um prazo de 120 (cento e vinte) dias para a regularização da pendência.

6.2 O Estádio deve possuir um Gerente de Segurança. Na sua inexistência, o estádio poderá ser **APROVADO COM RESTRIÇÃO** e estabelecido o prazo de 15 (quinze) dias para regularização da pendência. O referido profissional deve ser

avaliado por meio da apresentação do currículo resumido que deverá ser anexado ao Laudo de Segurança. Caso o profissional não possua cursos relacionados à área de segurança, experiência profissional e/ou possua qualquer impedimento legal para exercer a atividade, deverá buscar cumprir os requisitos ou ser substituído no prazo de 60 (sessenta) dias.

6.3 O estádio que não possuir Central de Comando, equipada com um sistema ininterrupto de som para comunicação em caso de pânico, e Central de Monitoramento, para operações de segurança e emergência, pode ser APROVADO COM RESTRIÇÃO e estabelecido um prazo de 120 (cento e vinte) dias para a regularização da pendência.

6.4 O estádio que possuir Central de Comando que não se localize em local estratégico, com ampla visão do público e do público para a central, deve ser APROVADO COM RESTRIÇÃO e estabelecido o prazo de 120 (cento e vinte) dias para regularização da pendência.

6.5 O estádio que não possuir sistema de monitoramento por câmeras que garanta monitorar as arquibancadas, as roletas de acesso, as áreas de circulação, os acessos aos banheiros, às áreas de lanchonetes e o entorno imediato do estádio deve ter sua capacidade restringida a 10.000 (dez mil) torcedores, como previsto nos art. 18 e art. 25 do Estatuto do Torcedor. Caso as imagens geradas pelo equipamento empregado não sejam de boa qualidade, não possibilitando a identificação de pessoas e a impressão de imagens, o estádio poderá ser APROVADO COM RESTRIÇÃO, sendo dado o prazo de 120 (cento e vinte) dias para regularização, ou pode-se manter a limitação de público indefinidamente.

6.6 O estádio deve possuir barreiras físicas que separem os diferentes setores do estádio (tribuna e arquibancada comum, por exemplo). Caso, contrário, o estádio poderá ser APROVADO COM RESTRIÇÃO e estabelecido um prazo de 120 (cento e vinte) dias para a regularização da falta.

6.7 Não devem existir pontos vulneráveis no entorno do estádio que possibilitem o acesso de pessoas e objetos não permitidos. Caso, contrário, o estádio poderá ser APROVADO COM RESTRIÇÃO e estabelecido um prazo de 120 (cento e vinte) dias para a regularização da pendência.

6.8 O estádio deve possuir uma sala para servir de Posto Policial com espaço para detenções provisórias, vistorias e triagens de suspeitos. Caso contrário, o estádio poderá ser **APROVADO COM RESTRIÇÃO** e estabelecido um prazo de 120 (cento e vinte) dias para a regularização da falta.

6.9 Os locais reservados a torcedores sentados deverão ser numerados. Caso contrário, o estádio poderá ser **APROVADO COM RESTRIÇÃO** e estabelecido um prazo de 120 (cento e vinte) dias para a regularização da pendência.

6.10 Os documentos comprobatórios da contratação de profissionais orientadores de público para cada evento esportivo, como previsto no Inc. III do art. 14 do Estatuto do Torcedor. O plano de emprego dos profissionais a serem utilizados deve ser aprovado pela Polícia Militar a cada evento esportivo realizado. Caso contrário, o estádio poderá ser **APROVADO COM RESTRIÇÃO**.

7 CONDIÇÕES EM QUE SE RECOMENDA QUE O ESTÁDIO DEVERÁ SER APROVADO:

Não sendo encontrado nenhum dos impedimentos expostos ou outro qualquer que o vistoriado julgue digno de nota e medidas cabíveis, o estádio será considerado **APROVADO**.

8 INSTRUMENTO DE VERIFICAÇÃO DE SEGURANÇA

8.1 PLANEJAMENTO DA SEGURANÇA DO TORCEDOR		
8.1.1 A Polícia Militar possui Unidade Policial treinada e especializada em eventos em Praças Desportivas?	SIM	NÃO
		X
Observações: O policiamento é realizado por Policiais Militares da atividade operacional do 11º BPM (72ª Cia PM e 273ª Cia Tático Móvel).		
8.1.2 A Polícia Civil possui divisão especializada para atendimento das demandas relacionadas ao futebol?	SIM	NÃO
		X
Observações:		
8.1.3 O estádio possui um responsável pela Segurança (Gerente de Segurança de Estádio)?	SIM	NÃO
		X
Observações: O serviço de segurança é terceirizado, com a contratação de profissionais nos dias dos jogos.		
8.1.3.1 Qual a sua qualificação profissional para exercício da função?		
Não possui.		
8.1.3.2 Este profissional possui curso específico focado em segurança de estádios?	SIM	NÃO
		X
Observações: Caso o profissional não possua cursos relacionados à área de segurança, experiência profissional e/ou possua qualquer impedimento legal para exercer a atividade, deverá buscar cumprir os requisitos ou ser substituído no prazo de 60 (sessenta) dias.		
8.1.4 Existem profissionais civis (Monitores / Orientadores / Stewards) capacitados para auxílio dos torcedores em situações diversas em dias de jogos (informações, controle de pânico, primeiros socorros, mediação de pequenos conflitos, resolução de delitos, operação de dispositivos de emergência)?	SIM	NÃO
	X	
Observações: Os documentos comprobatórios da contratação de profissionais orientadores de público para cada evento esportivo, como previsto no Inc. III do art. 14 do Estatuto do Torcedor. O plano de emprego dos profissionais a serem utilizados deve ser aprovado pela Polícia Militar a cada evento esportivo realizado. Feito por funcionários do próprio Boston City nos dias dos jogos. Mas não apresentou documentação.		
8.1.4.1 Quantos? (Considerando a capacidade máxima do estádio) = 05		
A quantidade será definida em cada evento, dependendo da previsão de público (quantidade de ingressos colocados à venda), e conforme a proporção estipulada no item 8.1.4.2.		
8.1.4.2 Proporção entre o número de Agentes e o número de torcedores deve ser de, no mínimo, 01 agente para cada 250 torcedores.		
Resultado	A capacidade do estádio liberada pelo CBMMG é de 192 pessoas sentadas.	
8.1.5 É contratado o seguro obrigatório para o torcedor?	SIM	NÃO
	X	

Observações: Apólice de seguro 7.699.171 tendo como segurado a Federação Mineira de Futebol, com prazo de vigência indeterminado. (cópia anexa)

8.1.6 O estádio possui recurso próprio para registro de casos de violência ou para a denúncia destes?	SIM	NÃO
		X

Observações: Os casos de violência e denúncias são registrados pela PMMG.

8.1.7 O Gerente de Segurança do Estádio monitora os casos de violência ocorridos no interior e nas imediações do estádio que foram registrados em Órgão Policial da circunscrição?	SIM	NÃO
		X

Observações: o Gestor do Estádio foi orientado a criar um controle para monitorar os casos de violência ocorridos no interior e nas imediações do estádio.

8.1.7.1 Indicar em quantidade de ocorrências os seguintes fatos registrados na última temporada (de Janeiro a Dezembro do ano Anterior): Tumultos entre Torcidas (Brigas e agressões) Situações de Crise (explosões, incêndios, desmoronamento e desastres) Lesão Corporal por acidentes Lesão Corporal por Acidentes Crimes Violentos Letais e Intencionais (Homicídios e Latrocínio) Crimes Violentos Contra o Patrimônio (Roubos) Crimes Não Violentos Contra o Patrimônio (Furtos).	SIM	NÃO
		X

Observações: Não há fatos registrados dessas naturezas.

8.1.8 O estádio possui plano de segurança? (plano permanente norteador de ações preventivas e mitigadoras de segurança).	SIM	NÃO
		X

Observações: Não nos foi apresentado o plano anual de segurança. O estádio deve possuir um plano de segurança anual que regule as ações preventivas e de segurança, no âmbito do estádio e seu entorno imediato. Caso não possua, o estádio poderá ser **APROVADO COM RESTRIÇÃO**, com o estabelecimento de um prazo de 120 (cento e vinte) dias para a regularização da pendência. O administrador do estádio foi orientado providenciar tal documento no prazo de 120 dias, a contar da realização desta vistoria, ou seja, 25/10/2025.

8.1.9 É elaborado um Plano de Ação específico para cada evento?	SIM	NÃO
		X

Observações: Os PA serão elaborados nos próximos eventos em reuniões envolvendo o Boston City e as autoridades envolvidas, mas sem formalização.

8.1.10 O Plano de Ação elaborado é divulgado para o público?	SIM	NÃO
		X
8.1.10.1 No site da Federação		X
8.1.10.2 Encaminhado para as torcidas		X
8.1.10.3 Em jornais de grande circulação		X
8.1.10.4 No site do Clube com mando de Jogo		X
8.1.10.5 No site de ambos os Clubes		X
8.1.10.6 Disponibilizado no espaço do SAT (Serviço de Atendimento ao Torcedor) do Estádio		X

Observações:			
8.1.11 Qual a capacidade máxima no documento expedido pelo Corpo de Bombeiros? 192		SIM	NÃO
		X	
Observações: Conforme vistoria realizada pelo Corpo de Bombeiros no dia 01/09/2023 a capacidade do estádio é de 192 expectadores sentados.			
8.1.11.1 Qual a capacidade máxima recomendada pela Polícia Militar?			
192 expectadores sentados.			
8.1.12 A relação entre a lotação máxima por acessos e as catracas ocorre da seguinte			
Portões:	Lotação do Setor:	Catracas:	Proporção:
A	Arquibancada: 192	01	192
Total de Portões	Lotação Total	Total de Catracas	Proporção Final
01	192	01	192
No caso de catracas alugadas deve-se considerar a capacidade máxima de catracas por acesso.			
Observações: Possui catraca própria.			

Conclusão quanto às condições do planejamento da segurança do torcedor:

Atendido ☐

Atendido com Restrições ☒

Não Atendido ☐

8.2 SISTEMA PARA CONTROLE DE ACESSO DE PESSOAS E OBJETOS		
8.2.1 O estádio utiliza catracas para controle de acessos de torcedores?	SIM X	NÃO
8.2.1.1 Elas são:		
8.2.1.1.1 Simples	X	
8.2.1.1.2 Eletrônicas		X
8.2.1.1.3 Removíveis	X	
8.2.1.1.4 Próprias	X	
8.2.1.1.5 As catracas são regularmente aferidas e permitem a contagem dos torcedores que acessam o estádio?	X	
Observações:		
8.2.2 Existem entradas distintas para torcidas?	SIM	NÃO x
Observações: Jogos serão realizados com torcida única.		
8.2.3 O estádio possui acesso restrito para chegada dos árbitros?	SIM X	NÃO
Observações:		
8.2.4 O vestiário dos árbitros está localizado em ambiente seguro e reservado com acesso protegido?	SIM X	NÃO
Observações:		
8.2.5 O estádio possui acesso seguro para chegada das equipes local e visitante?	SIM X	NÃO
Observações:		
8.2.6 O vestiário das equipes está localizado em ambiente seguro e reservado com acesso protegido?	SIM X	NÃO
Observações:		
8.2.7 O estádio possui acesso restrito para chegada de autoridades, imprensa e personalidades VIP?	SIM X	NÃO
Observações:		
8.2.8 O acesso das equipes e da arbitragem ao campo é seguro?	SIM X	NÃO
2.8.1. Proteção fixa (túnel, muro...)	X	
2.8.2. Proteção móvel (tubo em pvc)		X
Observações: O acesso acontece por um portão específico.		
8.2.9 O local para permanência dos atletas (Banco de Reservas), comissão técnica e dos árbitros durante o evento é seguro?	SIM X	NÃO
Observações: O banco de reservas e vestiários fica sob a arquibancada.		

8.2.10 Possui mecanismos de controle de acesso que impeçam o ingresso de torcedores desautorizados ou objetos ilícitos no estádio?	SIM	NÃO	
	X		
8.2.11.1 Revista manual	X		
8.2.11.2 Detector de metais fixo		X	
8.2.11.3 Detector de metais portátil	X		
8.2.11.4 Raio X		X	
8.2.11.5 Reconhecimento facial		X	
8.2.11.6 Relação nominal dos vetados		X	
Observações: é proibido acesso ao local portando objetos que possam ser utilizados como arma branca; empresa contratada de segurança possui detector de metal portátil.			
8.2.11 As vias de acesso ao estádio permitem que os órgãos de segurança as utilizem em dias de evento para a realização de linhas de vistorias e balizamento (utilização de gradis) adequado?	SIM	NÃO	
	X		
Observações:			
8.2.13 Existem pontos sensíveis onde possa ocorrer o acesso de torcedores sem o bilhete?	SIM	NÃO	
		X	
Observações: Necessita de segurança nas proximidades dos muros a fim de evitar que terceiros o pulem, pois apesar do muro ser de difícil acesso, o local onde se encontra o estádio é afastado e não há residências em sua proximidade.			
8.2.13 Existem pontos sensíveis onde possa ocorrer a entrada de objetos não autorizados no estádio (armas, drogas, bebidas, alimentação, rojões, explosivos, etc.)?	SIM	PARCIALMENTE	NÃO
			X
Observações: Obra concluída.			

Conclusão quanto às condições de acesso de pessoas e objetos não autorizados:

Atendido ☐

Atendido com Restrições ☒ X

Não Atendido ☐

8.3 CENTRAL DE COMANDO E CONTROLE / MONITORAMENTO		
8.3.1 O estádio possui Central Técnica de Informações/Central de Comando e Controle?	SIM	NÃO
		X
Observações: Poderá ser contratada pelo Clube Boston City em caso de necessidade.		
8.3.1.1 A Central de Comando está instalada em posição estratégica, com ampla visibilidade, tanto da Central para o público quanto do público para a Central?	SIM	NÃO
		X
Observações:		
8.3.2 Possui sistema de monitoramento de imagens por câmeras (CFTV – Circuito Fechado de TV)?	SIM	NÃO
	X	
8.3.2.1 Baixa resolução		X
8.3.2.2 Alta resolução	X	
8.3.2.3 Grava e arquiva as imagens	X	
8.3.2.4 Possibilita impressão de fotos	X	
8.3.2.5 Monitora o acesso ao vestiário dos árbitros	X	
8.3.2.6 Possibilita reconhecimento facial		X
8.3.2.7 Possui sistema de som integrado à central de monitoramento		X
8.3.2.8 Possui sistema de telão integrado à central de monitoramento		X
8.3.2.9 Possui sistema de internet e telefone		X
8.3.2.10 Possui câmera móvel com capacidade de aproximação de imagem de toda a arquibancada	X	
8.3.2.11 Monitora os setores da torcida visitante e local	X	
8.3.2.12 Monitora a área do evento (campo)	X	
8.3.2.13 Monitora os acessos aos sanitários		X
8.3.2.14 Monitora o acesso ao vestiário do time mandante	X	
8.3.2.15 Monitora o acesso ao vestiário do time visitante	X	
8.3.2.16 Monitora a área de estacionamento para os torcedores		X
8.3.2.17 Monitora os locais de controle de catracas (abrangendo a perspectiva da parte interna e externa do estádio)		X
8.3.2.18 Monitora os locais de venda de lanches e Bebidas		X
8.3.2.19 Monitora o perímetro interno de acesso dos Torcedores		X
8.3.2.20 Monitora o perímetro do entorno imediato (parte externa do estádio)		X
Detalhar as especificações das câmeras e suas localizações: O estádio tem capacidade máxima bem inferior a 10 mil expectadores, conforme já descrito no presente laudo.		

Conclusão quanto à existência e condições da central de comando e controle e o sistema de monitoramento:

Atendido ☐

Atendido com Restrições ☒ X

Não Atendido ☐

8.4 INFRAESTRUTURA PARA A SEGURANÇA DO TORCEDOR E DEMAIS USUÁRIOS

8.4.1 Os assentos são numerados?

SIM	NÃO	Parcialmente
	X	

Observações: Há a necessidade de numeração dos assentos do estádio.

8.4.1.1 Se parcialmente informar o percentual:

SIM	NÃO
	X

Observações: Assentos sem numeração. Foi orientado a regularizar tal situação.



8.4.2 O estádio possui estacionamento interno?

SIM	NÃO
-----	-----

8.4.2.1 Para carros de torcedores

X

8.4.2.2 Para carros de PARTE dos sócios

X

8.4.2.3 Para ônibus de torcidas

X

8.4.2.4 Com espaço reservado para os árbitros

X

8.4.2.5 Com espaço reservado para veículos de membros da equipe

X

8.4.2.6 Com espaço reservado para veículos da equipe visitante

X

8.4.2.7 Com espaço reservado para autoridades

X

8.4.2.8 Com espaço reservado para imprensa

X

8.4.2.9 Com espaço reservado para serviços de emergências e segurança

X

8.4.3 A área do campo é protegida da invasão de torcedores?

SIM	NÃO
-----	-----

X

Observações: O interior do estádio é protegido com grades e muros de acesso de torcedores.

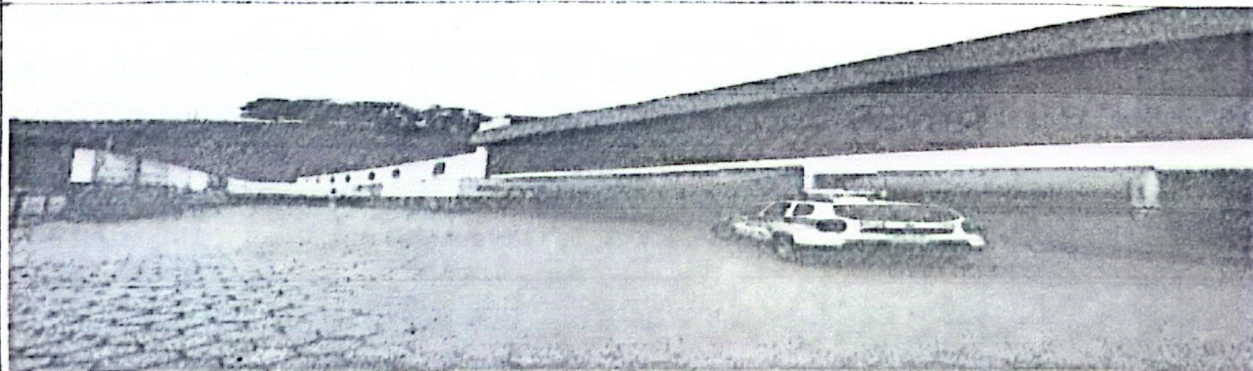

8.4.4 As arquibancadas têm setores com barreiras físicas para separação de torcedores?

SIM	NÃO
-----	-----

X

Observações: Haverá TORCIDA ÚNICA , pois a capacidade do estádio é de apenas 192 torcedores.			
8.4.5 O Estádio possui espaço reservado para a torcida visitante?		SIM	NÃO
			X
8.4.5.1 Banheiros Masculinos		X	
8.4.5.2 Banheiros Femininos		X	
8.4.5.3 Banheiros para PNE			X
8.4.5.4 Bares / lanchonetes		X	
8.4.5.5 Bilheteria		X	
8.4.6 Existe a necessidade de serem adaptados corredores aos acessos dos estádios para proteção das torcidas visitantes?		SIM	NÃO
			X
Observações:			
8.4.7 O setor ocupado pela torcida visitante oferece condições de segurança		SIM	NÃO
			X
Observações: Não há arquibancada destinada à torcida visitante.			
8.4.7.1 Existe espaço reservado para a Torcida Organizada?		SIM	NÃO
			X
Observações: Não existe torcida organizada na região.			
8.4.7.2 Este local é distante do local destinado à torcida organizada do time mandante?		SIM	NÃO
			X
Observações: Não existe.			
8.4.8 Existem materiais perigosos no interior do estádio que possam ser utilizados em tumultos e confrontos de torcedores?		SIM	NÃO
			X
Observações: Não. Obra finalizada no local.			
8.4.9 O estádio possui estrutura que permita o acesso rápido da ambulância ao campo?		SIM	NÃO
		X	
Observações: há portão que permite entrada de veículo 4 rodas.			
8.4.10 O estádio possui sistema de iluminação de emergência adequado para eventos noturnos?		SIM	NÃO
		X	
Observações:			
8.4.11 Quantas bilheterias existem por setor e quantos guichês existem em cada bilheteria?			
Observações: Apenas uma.			
8.4.11.1 O posicionamento das bilheterias é adequado?		SIM	NÃO
		X	
Observações:			
8.4.11.2 Existem pontos de venda fora do estádio?		SIM	NÃO
			X

Observações:		
8.4.12 O(s) acesso(s) a cobertura do estádio, às caixas d'água, torres de eletricidade e comunicações, e demais setores estratégicos, fica(m) protegida(s) do acesso de torcedores?	SIM	NÃO
	X	
Observações: Caixa d' água a certa distância do estádio.		

Conclusão quanto à infraestrutura para a segurança do torcedor e demais usuários:

Atendido	<input checked="" type="checkbox"/>
Atendido com Restrições	<input type="checkbox"/>
Não Atendido	<input type="checkbox"/>

8.5 ESPAÇOS ADEQUADOS PARA ATUAÇÃO DE ÓRGÃOS DE SEGURANÇA E AFINS		
ESPAÇO ADEQUADO: Ambiente fechado, refrigerado, com banheiro, com área mínima que comporte a guarnição de serviço de atendimento, mobiliário, INTERNET, sala de espera, de fácil acesso para o torcedor e bem sinalizado/identificado no interior do estádio.		
8.5.1 A Polícia Militar possui um espaço no estádio que seja utilizado para atendimento do torcedor em dias de jogo?	SIM	NÃO
	X	
8.5.1.1 Adequado	X	
8.5.1.2 Possui duas salas de confinamento coercitivo com capacidade adequado		X
Observações: anexo ao local, existe um ponto de apoio/registro de REDS exclusivo para a PMMG. Foto anexa.		
8.5.2 O Estádio possui sala reservada para o exercício das atividades do Juizado Especial Criminal (JECRIM)?	SIM	NÃO
		X
5.2.1. Adequado		
Observações:		
8.5.3 A Polícia Civil possui um espaço no estádio que seja utilizado para atendimento do torcedor em dias de jogo?	SIM	NÃO
		X
5.3.1 Adequado (Anexar foto)		
Observações:		
8.5.4 O estádio possui um espaço para o Serviço de Atendimento ao Torcedor? (Ouvidoria) (Anexar foto)	SIM	NÃO
		X
Observações:		

Conclusão quanto aos espaços para atuação de órgãos de segurança e afins:.

Atendido ☐

Atendido com Restrições ☒

Não Atendido ☐

9 DIAGNÓSTICO E PARECER

9.1. Quadro síntese das não conformidades encontradas

Foram encontradas irregularidades sanáveis, sendo ofertado ao GESTOR DO ESTÁDIO, o prazo de 120 dias para a resolução dos principais problemas.

Parecer:

Condições de Funcionamento do Estádio

Atendido

☐

Atendido com restrições

☒

Não Atendido

☐

OBSERVAÇÕES E CONSIDERAÇÕES FINAIS:

O Laudo de Vistoria do Corpo de Bombeiros Militar, datado de 01/09/2023, definiu a capacidade atual de público no estádio de 192 torcedores.

A atuação da Polícia Militar de Minas Gerais ficará restrita ao gramado e aos locais liberados, considerando os aspectos de segurança explorados pelo Corpo de Bombeiros no Laudo de Vistoria expedido no dia 01/09/2023.

Haverá torcida única nos jogos realizados em Manhuaçu, caso contrário, o estádio poderá ser **REPROVADO**.

Quanto à contratação de profissionais orientadores de público, o responsável pelo local disse que 01 profissional fica na catraca, 02 na arquibancada e dois dentro das dependências do campo de futebol. Referidos profissionais seriam do próprio "Boston City", mas não apresentou comprovação documental de vínculo e dados deste funcionário.

O GESTOR DO ESTÁDIO e o responsável pelo **Boston City Futebol Clube Eirele Brasil** foram devidamente orientados de que tal documentação deve ser apresentada a PMMG com antecedência de 72 horas antes dos jogos, em conformidade com o inciso III do artigo 14 do Estatuto do Torcedor.

Com relação às apólices de seguro, recebemos a informação da existência da apólice número 7.699.171, tendo como segurado a Federação Mineira de Futebol, CNPJ 017.405.747/0001-22, com cobertura para acidentes pessoais coletivo, com prazo de vigência indeterminado. Cópia do documento segue anexo.

O plano de segurança do estádio não foi apresentado. O representante do Clube Boston City alegou desconhecer a existência desse documento.

Por esse motivo, o responsável pelo **Boston City Futebol Clube Eirele Brasil** foi orientado a providenciar tal plano no **prazo de 120 dias** a contar da data desta vistoria.

O GESTOR foi orientado que a apresentação do plano de ação é obrigatória antecedendo a cada jogo, com a assinatura dos órgãos envolvidos e ciência prévia da PMMG.

Também antes de cada jogo, deve ser realizada uma vistoria no local, para certificar a inexistência de materiais perigosos que possam ser utilizados em tumultos.

Houve uma extensão do muro por meio de um alambrado que fica na lateral esquerda da arquibancada, aumentando a altura do acesso ao estádio, o que dificulta sobremaneira o acesso ao campo de jogo.

Relação dos profissionais responsáveis pela elaboração do laudo:

Nº.	POSTO	NOME	FUNÇÃO
145.405-7	1º TEN PM	MAXWELL DE ANDRADE GOMES	PRESIDENTE
138.369-4	1º TEN PM	MARCOS ROBERTO NUNES VIEIRA	MEMBRO
129.968-4	1º SGT PM	WAGNER EMERICK	MEMBRO

Data de emissão do laudo:	25/06/2025
Prazo de validade do laudo:	25/06/2026

O presente laudo não se sobrepõe, substitui ou restringe, em qualquer tempo, aos outros laudos necessários para o funcionamento do estádio.

ANEXO A – Fotos da dependência do estádio do Boston City.

Manhuaçu, 25 de junho de 2025.

gov.br

Documento assinado digitalmente
MAXWELL DE ANDRADE GOMES
Data: 30/06/2025 11:50:31-0300
Verifique em <https://validar.iti.gov.br>

**MAXWELL DE ANDRADE GOMES, 1º TEN PM
PRESIDENTE DA COMISSÃO VISTORIADORA**

gov.br

Documento assinado digitalmente
MARCOS ROBERTO NUNES VIEIRA
Data: 30/06/2025 10:05:25-0300
Verifique em <https://validar.iti.gov.br>

**MARCOS ROBERTO NUNES VIEIRA, 1º TEN PM
MEMBRO DA COMISSÃO VISTORIADORA**

gov.br

Documento assinado digitalmente
WAGNER EMERICK
Data: 30/06/2025 11:02:59-0300
Verifique em <https://validar.iti.gov.br>

**WAGNER EMERICK, 1º SGT PM
MEMBRO DA COMISSÃO VISTORIADORA**

PARECER DO COMANDANTE DA UNIDADE

Procedida à análise do LPVS, sou de parecer favorável a homologação, nos termos sugeridos pela comissão.

gov.br

Documento assinado digitalmente

WESLEY FLAVIO SOARES

Data: 30/06/2025 14:01:54 -0300

Verifique em <https://validar.it.gov.br>

**WESLEY FLÁVIO SOARES, TEN CEL PM
CMT DO 11º BPM**

HOMOLOGAÇÃO:

gov.br

Documento assinado digitalmente

MÁRCIO ROBERTO DE SOUSA

Data: 30/06/2025 14:10:28 -0300

Verifique em <https://validar.it.gov.br>

**MÁRCIO ROBERTO DE SOUSA, CEL PM
COMANDANTE DA 12ª REGIÃO DE POLÍCIA MILITAR**

ANEXO A

Foto 1 – Vista da entrada principal do complexo “Boston City”.



Foto 2 – Arquibancada (coberta).



Foto 03: Vestiário para arbitragem – entrada independente.

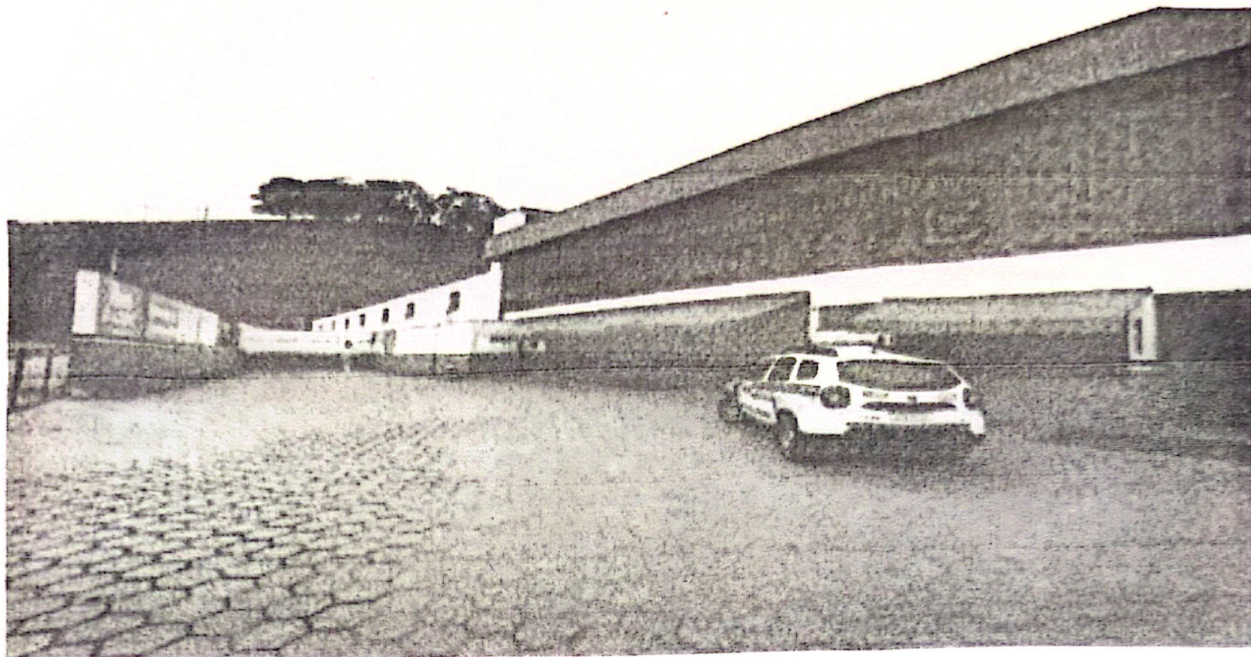

Foto 04: Vestiários separados – equipe local e visitante.

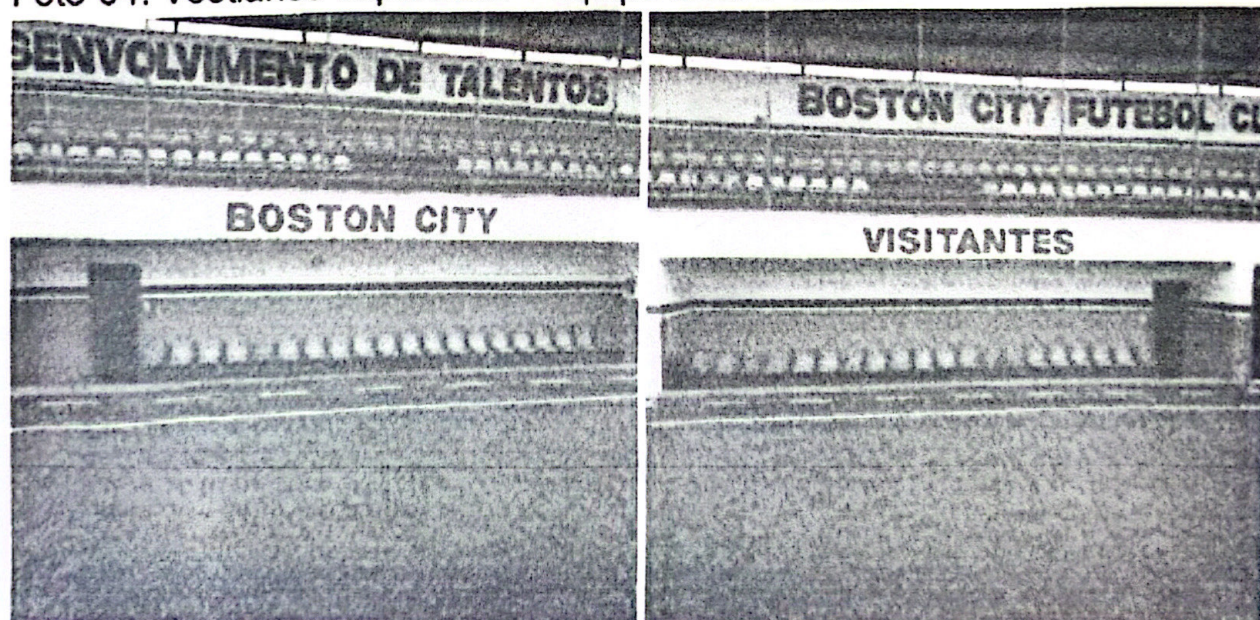

Fotos 05: Acessos dos torcedores.



Foto 06: Banheiros masculino e feminino.



Foto 07: Ponto de apoio para a PMMG – anexo ao complexo

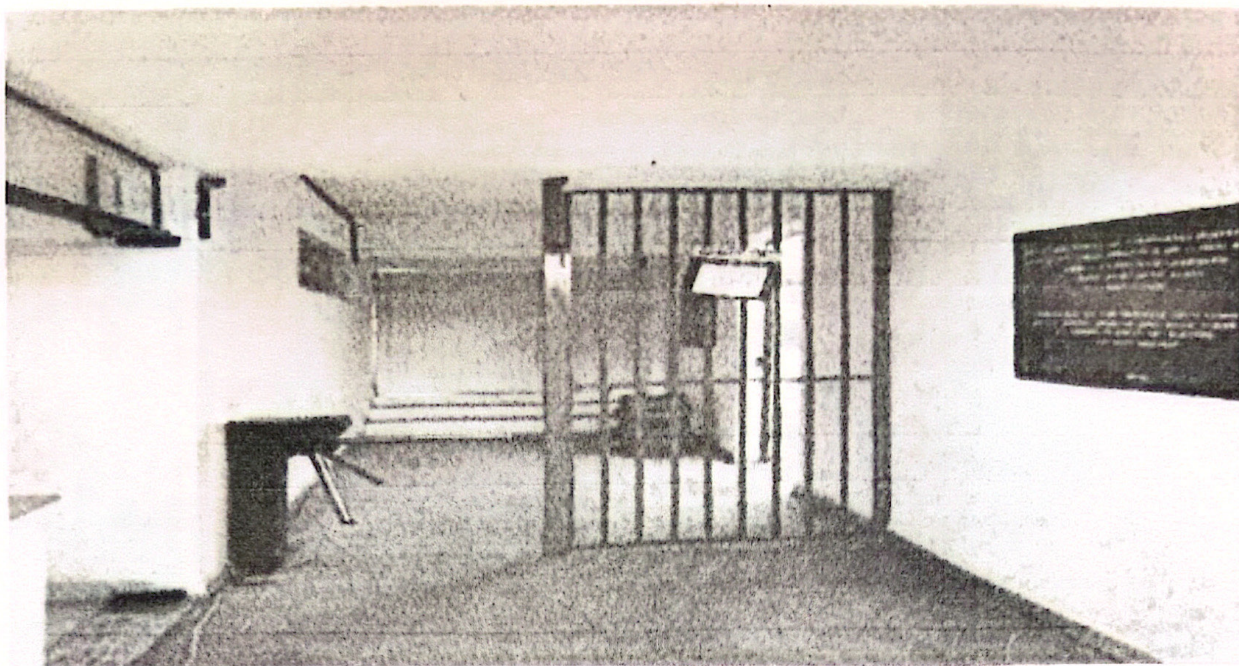

Foto 08: local onde havia entulho em vistorias anteriores.

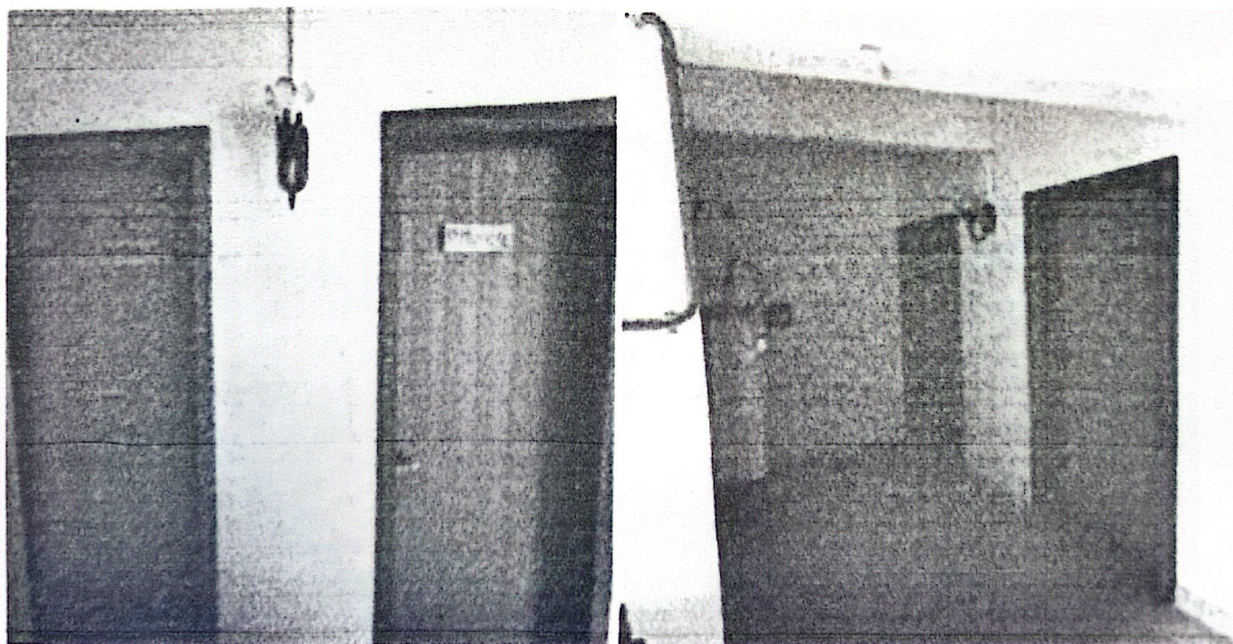

Foto 09: Acesso independente para os atletas e arbitragem



Foto 10: Desfibrilador ao alcance de todos.



Foto 11: Visão geral do Estádio, de dentro do campo.

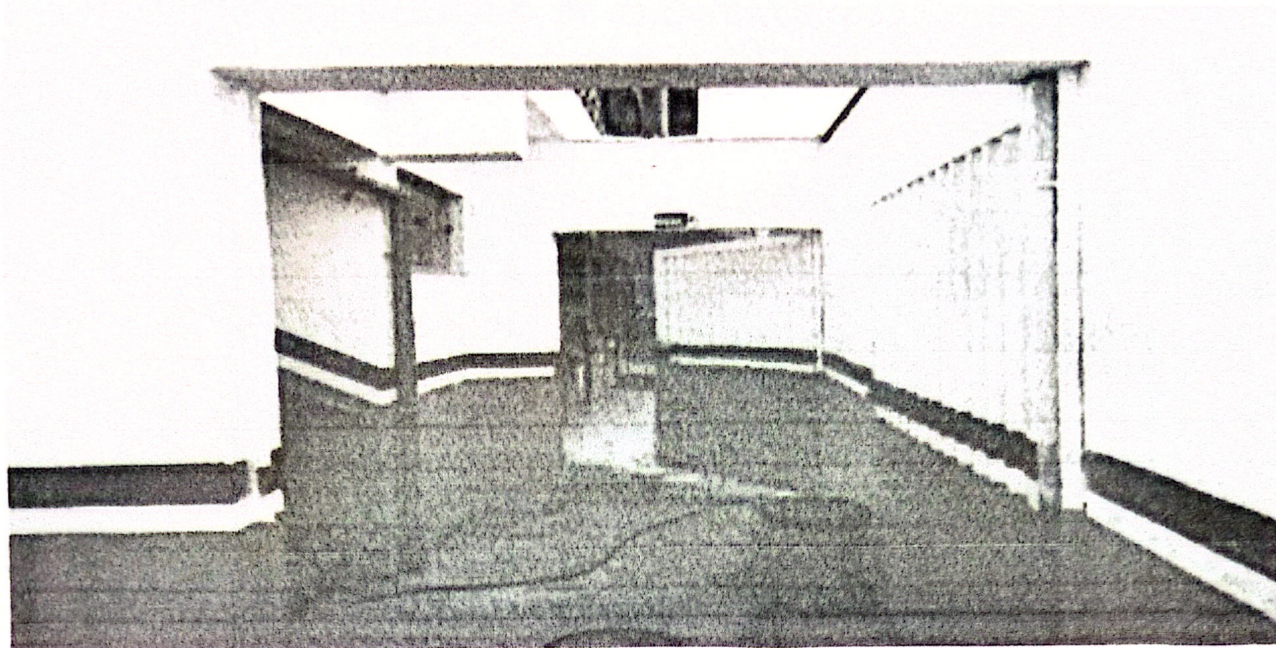